

# Unterrather

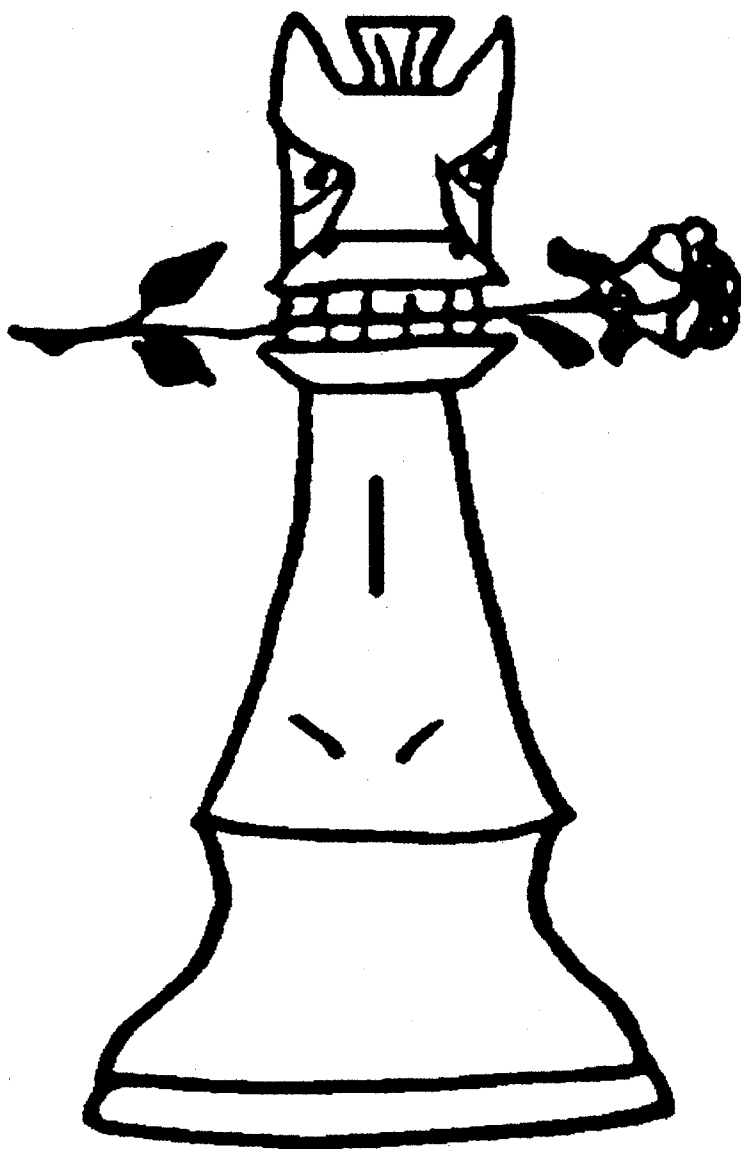

# Schachnotizen

Die Vereinszeitung der Schachabteilung des TUS Düsseldorf-Nord e.V.

Ausgabe: 2/95

## Editorial

So, jetzt ist auch die zweite Ausgabe des Jahres 1995 fertig. Ich glaube, es ist die dickste Zeitung, die wir hier bisher hatten. Ich finde es toll, wie einige Mitglieder an dieser Zeitung in Form von Berichten, Zeichnungen, humoristischen Texten und so weiter mitarbeiten. Natürlich darf ich dabei auch nicht unseren "Korrekturleser" und den Drucker vergessen.



Das einzige, was mir noch fehlt, sind Parteien. Wenn einer von Euch eine wichtige, schöne oder lehrreiche Partie gespielt hat, immer her damit. Ich werde Sie dann hier bringen. Die Partie muß nicht kommentiert sein, wäre aber schön. Außerdem plane ich ab der nächsten Ausgabe Parteien zu einem bestimmten Thema (Eröffnungen, Endspiele) aus meiner recht umfangreichen Datenbank zu veröffentlichen. Bitte gebt mir Eure Wünsche bekannt, damit ich mich auf die Suche machen kann.

Ich wünsche allen Mitglieder frohe Ostern, auch wenn diese Ausgabe vermutlich erst nach Ostern erscheint!

Übrigens:

Wenn aus jedem dieser Staaten ein Teilnehmer zum Nordcup kommt, dann haben wir das "internationalste" Turnier Deutschlands



---

Impressum:

Redakteure: jeder, der will und Berichte abgibt

Zusammenstellung: Wolfgang Evers (0211 / 37 64 21)

Erscheinungsdaten: 01.09./15.12./15.03./01.07. eines jeden Jahres (geplant)

Bei riesigen Nebenwirkungen lesen Sie die Vereinszeitung und loben Sie den Chefredakteur oder Ihren Vorsitzenden!

## Mannschaftsmeisterschaft 1994/95

<b>DSK III</b>	<b>- TUS Nord I</b>	<b>4,5 : 3,5</b>
Jajonek (2075)	- Eitel (2070)	1 - 0
Lieff (2040)	- Dolle, Ka. (2019)	1 - 0 P.
Döbler (2035)	- Westphal (2029)	0 - 1
Siemes (2025)	- Dolle, Kl. (2030)	remis
Rosenkränzer (1981)	- Heylen (2002)	1 - 0
Koch, C. (1956)	- Bröker, Cle. (1881)	0 - 1
Hecker, A. (1966)	- Clasen (1894)	0 - 1
Lehotzky, M. (1834)	- Klein, G. (1952)	1 - 0

<b>TUS Nord I</b>	<b>- Kamp-Lintfort I</b>	<b>6 : 2</b>
Eitel (2070)	- Westermann (2221)	1 - 0
Dolle, Ka. (2019)	- Boinowitz (2093)	1 - 0
Westphal (2029)	- Bosser (2070)	remis
Dolle, Kl. (2030)	- Kohlmann (2042)	1 - 0
Heylen (2002)	- Weiß (1933)	1 - 0
Bröker, Cle. (1881)	- Schubert (1952)	1 - 0
Clasen (1894)	- Vennhoff, R. (1911)	remis
Kuppe (1859)	- Nurkowski (1819)	0 - 1

<b>Post Düsseldorf I</b>	<b>- TUS Nord I</b>	<b>7 : 1</b>
Knippel (----)	- Eitel (2070)	1 - 0
Wirtz (2006)	- Dolle, Ka. (2019)	remis
Gstettenbauer (2077)	- Westphal (2029)	1 - 0
Greifzu (1889)	- Dolle, Kl. (2030)	1 - 0
Deussen (1950)	- Heylen (2002)	1 - 0
Dr. Klibanov (1914)	- Bröker, Cle. (1881)	remis
Bier (1834)	- Clasen (1894)	1 - 0
Schiedek (1875)	- Buchal (----)	1 - 0

<b>Dinslaken I</b>	<b>- TUS Nord I</b>	<b>4,5 : 3,5</b>
Schiemann (2029)	- Eitel (2085)	remis
Romanski (2001)	- Dolle, Ka. (2014)	remis
Bredendieck, F. (1781)	- Dolle, Kl. (2030)	0 - 1
Riekenbrauck (1891)	- Heylen (2002)	0 - 1
Bredendieck, U. (1959)	- Bröker, Cle. (1874)	1 - 0
Feldkamp (1833)	- Clasen (1894)	1 - 0
Thomas (1698)	- Kuppe (1859)	1 - 0
Stoppbacher (1754)	- Knuppertz (1791)	remis

## Mannschaftsmeisterschaft 1994/95

<u>Post Düsseldorf II-</u>		<u>TUS Nord II</u>		<u>1,5 : 6,5</u>
Masuch	(1785)	- Klein, G.	(1952)	remis
Zubac	(1697)	- Kuppe	(1859)	- - +
Berger	(1683)	- Knuppertz	(1791)	0 - 1
Kayser	(1598)	- Jordan	(1901)	remis
Geelhaar	(1442)	- Dr. Lösch	(1738)	0 - 1
Brack	(1397)	- Knospe, A.	(1711)	0 - 1
Freialdenhoven	(1817)	- Vianden	(1715)	0 - 1
Schiedek	(1875)	- Bakshi	(1808)	remis

## Das Wort zum Herbst

von ReHe

**Auch in der diesjährigen Versammlung erinnerten wir uns gern an unseren letzten Herbstausflug. Jedoch wurden von kompetenter Seite, nicht ganz zu Unrecht, die hohen Kosten beklagt.**

**Daher soll hier ein Vorschlag für die Tour '95 gemacht werden:**

- 09:30 Uhr Treffpunkt Bahnhofsvorplatz (Sammeln und Einstimmen)**
- 10:00 Uhr Fußmarsch durch das historisch gewachsene Oberbilk**
- 12:00 Uhr Erbsensuppe bei der Bahnmissionsmission (DM 0,80, ohne Erbsen DM 0,40)**
- 13:00 Uhr Alle 2 Stunden Vorführung in der Schneider-Wibbel-Gasse. Begutachtung der Auslagen Flingerstr.**
- 16:00 Uhr Kaffee und Punk auf dem Mäuerchen vor dem Carschhaus**
- 17:00 Uhr Statt Kegeln: Radschlagen auf der Kö. (Der Erlös für die Erbsensuppe '96!)**
- 18:30 Uhr Betteln bei der Arbeiterwohlfahrt. Anschl.:Einnahme des zusammengebetteten Essens**
- 20:00 Uhr Folkloreabend auf der Kiefernstr. mit Polonaise über die Fichtenstr.**
- 21:30 Uhr Rückfahrt: Schwarzfahren in kleinen Gruppen zum TUS. Gemütlicher Ausklang bei einem halben Meter Bier**

## Mannschaftsmeisterschaft 1994/95

### Ratingen III - TUS Nord III 5 : 3

Liedtke, J.	(1763)	- Klein, R.	(1789)	1 - 0
Karbjinski	(1724)	- Buchal	(1775)	remis
Hahnen	(1719)	- Eratz	(1689)	0 - 1
Stojanovski	(1787)	- Bröker, Cla.	(1590)	0 - 1
Rose, H.-G.	(1648)	- Dr. Schäfer	(1591)	remis
Assmann	(1800)	- Pilz	(1525)	1 - 0
Vittighoff	(1882)	- Lipptisch	(1627)	1 - 0
Dehne	(1680)	- Pörzgen, A.	(1567)	1 - 0

### TUS Nord III - Neuss III 5,5 : 2,5

Klein, R.	(1789)	- Nilges	(1810)	1 - 0
Buchal	(1775)	- Issenov	(1708)	1 - 0
Eratz	(1689)	- Schlichting	(1619)	remis
Kostowski	(1670)	- Winden	(1763)	remis
Bröker, Cla.	(1590)	- Lukoviczki	(1792)	1 - 0
Dr. Schäfer	(1591)	- Wundahl	(1709)	remis
Pilz	(1525)	- Ceslowski	(1572)	1 - 0
Pörzgen, A.	(1567)	- Jantzen	(1572)	0 - 1

### TUS Nord III - Hilden IV 2,5 : 5,5

Klein, R.	(1789)	- Tobies	(1842)	remis
Buchal	(1775)	- Ehrich	(1810)	0 - 1
Eratz	(1689)	- Schwensfeier	(1827)	remis
Kostowski	(1670)	- Rother	(1798)	remis
Dr. Schäfer	(1591)	- Mersch	(1775)	remis
Pörzgen, A.	(1567)	- Zscheuschler	(1751)	remis
Zachrau	(1562)	- Schreier	(1731)	0 - 1
Budde	(1429)	- Wallerath	(1765)	0 - 1

### DSK VII - TUS Nord III 4 : 4

Ascherov	(1779)	- Klein, R.	(1789)	remis
Middel	(1783)	- Buchal	(1775)	1 - 0
Dallmann	(1633)	- Eratz	(1689)	remis
Ebmeyer	(1778)	- Kostowski	(1670)	remis
Witte	(1751)	- Bröker, Cla.	(1590)	0 - 1
Egbers	(1759)	- Dr. Schäfer	(1591)	1 - 0
Dr. Nau	(1674)	- Pilz	(1525)	remis
Kornol, O.	(1378)	- Lippitsch	(1627)	0 - 1

## Mannschaftsmeisterschaft 1994/95

### TUS Nord IV - Grevenbroich II 2,5 : 5,5

Knospe, D.	(1463)	- Alicke	(1599)	0 - 1
Budde	(1429)	- Rohleder	(1603)	0 - 1
Laux	(1273)	- Engel	(1615)	0 - 1
Frese	(1332)	- Eul	(1452)	remis
Möllemann	(1304)	- Giesa	(----)	0 - 1
Heck, R.	(1353)	- Stupp	(1452)	remis
Moore	(----)	- Wachowiak	(1558)	+ - -
Lammers	(1328)	- Schulte	(1663)	remis

### SFD IV - TUS Nord IV 4 : 4

Unbehend	(1535)	- Knospe, D.	(1463)	remis
Gennat	(1457)	- Zachrau	(1562)	0 - 1
Tachrifet, M.	(1590)	- Budde	(1429)	remis
Dörper	(1448)	- Laux	(1273)	remis
Pommerenke	(1485)	- Frese	(1332)	remis
Hartmann	(1522)	- Möllemann	(1304)	1 - 0
König, A.	(----)	- Heck, R.	(1381)	1 - 0
Tachrifet, N.	(1010)	- Heck, A.	(1294)	0 - 1

### TUS Nord IV - DSK X 0,5 : 7,5

Knospe, D.	(1463)	- Kharitonov	(----)	0 - 1
Zachrau	(1562)	- Eltsine	(----)	0 - 1
Budde	(1429)	- Bäcker, Ph.	(1329)	0 - 1
Frese	(1332)	- Kornol, O.	(1378)	0 - 1
Möllemann	(1304)	- Burgsmüller	(1434)	0 - 1
Heck, R.	(1353)	- Soueid, M.	(1487)	0 - 1
Lammers	(1328)	- Köntges, T.	(1169)	0 - 1
Heck, A.	(1294)	- Kornol, U.	(----)	remis

### SF Gerresheim V - TUS Nord IV 3,5 : 4,5

Meyer	(1627)	- Knospe, D.	(1463)	1 - 0
Brebeck	(1434)	- Zachrau	(1562)	0 - 1
Broszat	(1500)	- Budde	(1429)	0 - 1
Könn	(1432)	- Frese	(1332)	1 - 0
Ziemann	(----)	- Heck, R.	(1353)	1 - 0
Klein, E.	(1579)	- Westenberger	(1610)	0 - 1
Niot, C.	(----)	- Schröder	(1358)	0 - 1
Wittwer	(----)	- Heck, A.	(1294)	remis

## Damen-Mannschaftsmeisterschaft 1994/95

**Eschweiler SC - TUS Nord 4 : 0**

Huppertz	(????)	-	Schneider	(1736)	+ - -
Krings	(????)	-	Bröker, Cla.	(1590)	+ - -
Rosenbaum	(????)	-	Budde	(1429)	+ - -
Clemens	(????)	-	Möllemann	(1304)	+ - -

**TUS Nord - SG Porz 0,5 : 3,5**

Schneider	(1736)	-	Kreinina	(????)	- - +
Bröker, Cla.	(1590)	-	Vogel	(????)	0 - 1
Budde	(1429)	-	Christiansen	(????)	remis
Möllemann	(1304)	-	Orthen	(????)	0 - 1

**TUS Nord - Walsum SC 2 : 2**

Bröker, Cla.	(1590)	-	Meffert, C.	(1507)	+ - -
Budde	(1429)	-	Tumminello	(1532)	remis
Mädler, Mo.	(1342)	-	Koßlowski, U.	(1415)	0 - 1
Möllemann	(1304)	-	Stavridu	(1389)	remis

**SGM Heiligenhaus - TUS Nord 3 : 1**

WGM Lelchuk	(----)	-	Schneider	(1736)	+ - -
WIM Sziva	(2255)	-	Bröker, Cla.	(1590)	1 - 0
Yanik	(1850)	-	Budde	(1429)	1 - 0
König	(----)	-	Möllemann	(1304)	0 - 1

Rang	Mannschaft	ManNr.	1	2	3	4	5	6	7	8	MnPkt	Brт.Pkt
1.	Sgem Heiligenhaus	( 1)	**		4	2		3½	3		7-1	12.5
2.	SG Porz	( 2)		**		3½	4		3½		6-0	11.0
3.	Eschweiler SC	( 5)	0		**	2	2½		4		5-3	8.5
4.	SK Meerbusch	( 4)	2	½	2	**		3			4-4	7.5
5.	SF Gerresheim	( 3)		0	1½		**	2	4		3-5	7.5
6.	SC Walsum	( 6)	½			1	2	**	2		2-6	5.5
7.	TUS D'dorf Nord	( 7)	1	½	0		0	2	**		1-9	3.5
										**		

## Viererpokal 1994/95

### 1. Runde

<b>DSK X</b>	-	<b>TUS Nord I</b>	<b>1</b>	:	<b>3</b>
Heyn (1814)	-	Westphal (2043)	0	-	1
Zinser (1615)	-	Dolle, Kl. (2030)	0	-	1
Ueffing (1786)	-	Bröker, Cle. (1874)	1	-	0
Zimmer (----)	-	Buchal (1775)	0	-	1

### 2. Runde

<b>Erkrath I</b>	-	<b>TUS Nord I</b>	<b>1,5</b>	:	<b>2,5</b>
Sponheim, M. (2064)	-	Eitel (2085)	remis		
Czubak (----)	-	Westphal (2043)	0	-	1
Kutzner (1979)	-	Dolle, Kl. (2030)	0	-	1
Weclawski, Chr. (2018)	-	Bröker, Cle. (1874)	1	-	0

### 3. Runde

<b>TUS Nord I</b>	-	<b>SG Norf I</b>	<b>2,5</b>	:	<b>1,5</b>
Eitel (2085)	-	Wratschko (1745)	1	-	0
Dolle, Kl. (2030)	-	Schwartz (1809)	0	-	1
Clasen (1894)	-	Goutsis, A. (1590)	remis		
Kuppe (1859)	-	Schlenger (----)	1	-	0

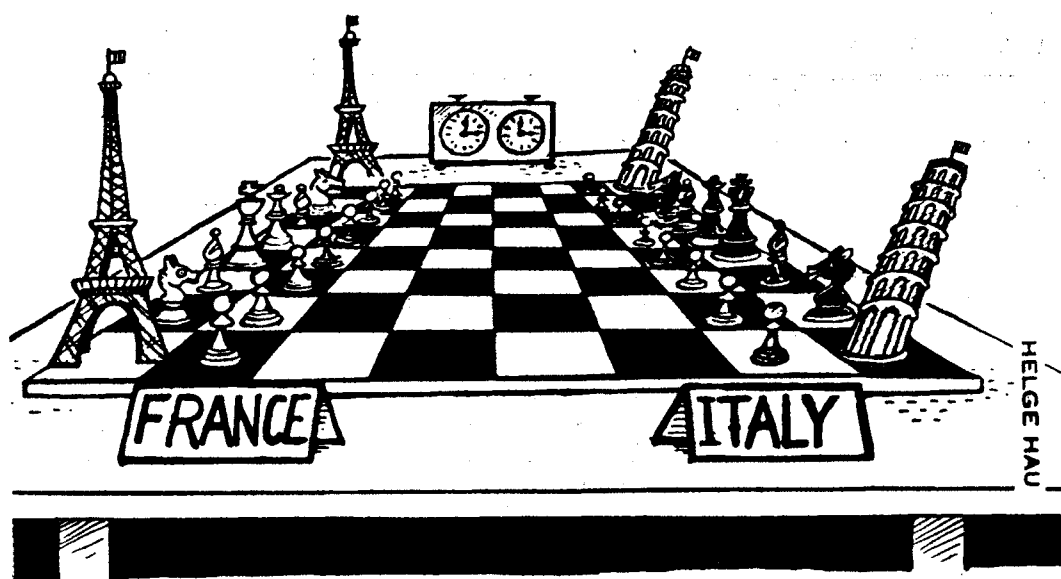



# Verbandsliga Gruppe II

RANGLISTE: Stand nach der 7. Runde

Rang	Mannschaft	ManNr.	1	2	3	4	5	6	7	8	9	10	MnPkt	Brт. Pkt
1.	St. Tönis I	( 6)	**		5	4½		4½		4	5	6	11-1	29
2.	SV Kamp-Lintfort I	( 4)		**	4		6½	5	6½		2	5½	9-3	29½
3.	SV Rheydt I	( 8)	3	4	**	6½			4	4½		7½	8-4	29½
4.	Post SV I	( 5)	3½		1½	**	5½	4			7	5	7-5	26½
5.	SF Heinsberg I	( 2)		1½		2½	**	4	8	4	4½		6-6	24½
5.	SK Ratingen I	( 9)	3½	3		4	4	**	4½			5½	6-6	24½
7.	DSK III	( 3)		1½	4		0	3½	**	4½	4½		5-7	18
8.	Alj. Solingen II	(10)	4		3½		4		3½	**	3	6	4-8	24
9.	TUS Nord I	( 1)	3	6		1	3½		3½	5	**	3½	4-10	25½
10.	SV Dinslaken I	( 7)	2	2½	½	3		2½		2	4½	**	2-12	17

## 1. Bezirksklasse - Gruppe 2

RANGLISTE: Stand nach der 7. Runde

Rang	Mannschaft	ManNr.	1	2	3	4	5	6	7	8	MnPkt	Brт. Pkt
1.	TUS Nord II	( 4)	**	4	4	5	4	5½	4	6½	10-4	33
2.	Schewe Torm II	( 5)	4	**	5	4	5½		4	5	9-3	27½
3.	SFD II	( 2)	4	3	**	4	5½	5		5½	8-4	27
4.	SF Grevenbroich I	( 7)	3	4	4	**		6	6½		6-4	23½
5.	SV Wersten I	( 8)	4	2½	2½		**	3	4½	7	5-7	23½
6.	SF Gerresheim III	( 3)	2½		3	2	5	**	5	4	5-7	21½
7.	SG Benrath II	( 6)	4	4		1½	3½	3	**		2-8	16
8.	Post SV II	( 1)	1½	3	2½		1	4		**	1-9	12

# 1. Bezirksklasse - Gruppe 1

RANGLISTE: Stand nach der 7. Runde

Rang	Mannschaft	ManNr.	1	2	3	4	5	6	7	8	MnPkt	Brт.Pkt
1.	SV Hilden IV	( 4)	**	8	3		5	5½	4	5½	9-3	31
2.	SV Lintorf I	( 7)	0	**	5		4	5½		6	7-3	20½
3.	DSK VII	( 5)	5	3	**	6		4	5½	3½	7-5	27
4.	SG Neuss III	( 8)			2	**	4½	2½	4½	6	6-4	19½
5.	SK Ratingen III	( 2)	3	4		3½	**	5	5		5-5	20½
6.	TUS Nord III	( 3)	2½	2½	4	5½	3	**	3	6½	5-9	27
7.	SG Norf II	( 1)	4		2½	3½	3	5	**		3-7	18
8.	Schewe Torm III	( 6)	2½	2	4½	2		1½		**	2-8	12½

# 3. Bezirksklasse Gruppe 1

RANGLISTE: Stand nach der 7. Runde

Rang	Mannschaft	ManNr.	1	2	3	4	5	6	7	8	MnPkt	Brт.Pkt
1.	SF Grevenbroich II	( 3)	**		4½	5	4½		5½	5	10-0	24½
2.	DSK X	( 5)		**	4	2½	4	5	7½	5½	8-4	28½
3.	SC Rosellerheide I	( 7)	3½	4	**			5½	5	6	7-3	24
4.	SC Garath II	( 1)	3	5½		**	7½	4	4		6-4	24
5.	SC Erkrath V	( 8)	3½	4		½	**		5½	5	5-5	18½
6.	SFD IV	( 4)		3	2½	4		**	4	7	4-6	20½
7.	TUS Nord IV	( 2)	2½	½	3	4	2½	4	**	4½	4-10	21
8.	SF Gerresheim V	( 6)	3	2½	2		3	1	3½	**	0-12	15

# Die Nordlichter in DWZ's

	eigene DWZ	Punkte/ Partien	Schnitt	bester Gegner	schlecht. Gegner	Erfolgs- zahl	+/-
<b><u>I. Mannschaft</u></b>							
Philipp Eitel	2085	2,0/6	2083	2221	1959	1949	- 20
Karlo Dolle	2014	3,5/5	2044	2104	2001	2206	+ 26
Markus Westphal	2043	3,5/6	2058	2131	2011	2127	+ 13
Klaus Dolle	2030	3,5/7	1948	2042	1781	1942	- 15
Klaus Heylen	2002	3,0/6	1935	1994	1859	1926	- 12
Clemens Bröker	1874	3,5/7	1930	1999	1827	1936	+ 12
Detlef Clasen	1893	3,5/7	1895	1966	1833	1894	=
Wolfgang Engelhardt	2030	0,5/1	1802	1802	----	1798	- 7
E.: Günter Klein	1952	0,0/1	1834	1834	----	1420	- 17
Michael Busch	1945	1,0/1	1781	1781	----	2169	+ 7
Michael Kuppe	1859	0,0/2	1759	1819	1698	1349	- 35
Gert Knuppertz	1791	0,5/1	1754	1754	----	1747	- 1
Rüdiger Klein	1789	0,0/1	2020	2020	----	1625	- 6
Werner Buchal	1775	0,0/1	1875	1875	----	1487	- 11

## **II. Mannschaft**

Günter Klein	1952						
Michael Kuppe	1859						
Gert Knuppertz	1791						
Frank Jordan	1901						
Dr. Reinhard Lösch	1738						
Andreas Knospe	1711						
Karl Vianden	1715						
Raj Bakshi	1808						

Da hier nur zwei Spielberichts-  
karten vorliegen, ist eine DWZ-  
Berechnung nicht sinnvoll.

## **III. Mannschaft**

Rüdiger Klein	1789	3,0/6	1796	1842	1760	1795	+ 1
Werner Buchal	1775	3,5/6	1802	1895	1708	1871	+ 18
Manfred Eratz	1689	4,0/7	1781	1937	1619	1824	+ 31
Ireneus Kostowski	1670	3,5/6	1739	1798	1594	1812	+ 44
Claudia Bröker	1590	5,0/6	1678	1792	1497	<b>1948</b>	+ 79
Dr. Rolf Schäfer	1591	2,5/6	1665	1775	1523	1603	+ 2
Erhard Pilz	1525	1,5/5	1627	1800	1501	1473	- 10
Georg Lippitsch	1627	1,0/3	1780	1882	1378	1514	- 13
E.: Alfred Pörzgen	1567	1,5/4	1543	1751	1167	1464	- 16
Horst Niemann	1600	0,5/1	1374	1374	----	1368	- 10
Klaus Zachrau	1562	0,0/1	1731	1731	----	1342	- 10
Eva Budde	1429	0,0/1	1765	1765	----	1337	- 4

### IV. Mannschaft

Dieter Knospe	1463	1,0/6	1589	1698	1535	1333	- 30
Klaus Zachrau	1562	3,0/4	1456	1479	1452	1644	+ 13
Eva Budde	1429	3,5/7	1541	1701	1329	1546	+ 51
Bernward Laux	1273	1,0/5	1552	1615	1448	1299	+ 5
George Frese	1332	2,0/6	1474	1607	1378	1348	+ 4
Karin Möllemann	1304	0,5/4	1486	1582	1404	1192	- 20
Reiner Heck	1353	1,5/5	1395	1496	1135	1245	- 23
James Moore	----	0,0/1	1473	1473	----	----	
Heinz Lammers	1328	0,5/2	1416	1663	1169	1196	- 13
Annette Heck	1294	1,5/2	1126	1241	1010	1326	+ 4

### Damenmannschaft

Diana Schneider	1736	-,-/-	----	----	----	----	
Claudia Bröker	1590	0,0/2	2255	2255	----	1586	=
Eva Budde	1429	1,0/3	1691	1850	1532	1461	+ 3
Monika Mädler	1342	0,0/1	1415	1415	----	1026	- 16
Karin Möllemann	1304	1,5/3	1389	1389	----	1400	+ 5

### Vierer-Pokal-Mannschaft

Philipp Eitel	2085	1,5/2	1905	2064	1745	2119	+ 1
Markus Westphal	2043	1,0/1	1814	1814	----	2207	+ 4
Klaus Dolle	2030	2,0/3	1801	1979	1615	1953	- 6
Clemens Bröker	1874	0,0/2	1902	2018	1786	1502	- 25
Detlef Clasen	1894	0,5/1	1590	1590	----	1606	- 9

### Schröder, Ortwin - Niot 1995, C42/3

1. e4 e5 2.  $\text{d}f3$   $\text{d}f6$  3.  $\text{d}c3$   $\text{A}d6$  4.  $\text{A}c4$   $\text{d}c6$  5.  
 $\text{d}g5$   $\text{A}f8$  6.  $\text{d}d5$   $\text{A}c5$  7. O-O  $\text{d}:d5$  8.  $\text{d}:h7$   $\text{A}h8$  9.  
 $\text{W}h5$   $g6$  10.  $\text{W}h3$   $d6$  11.  $\text{W}h6$   $\text{d}f6$  12.  $\text{A}:f7+$   $\text{Q}e7$   
13.  $\text{A}:g6$   $\text{W}g8$

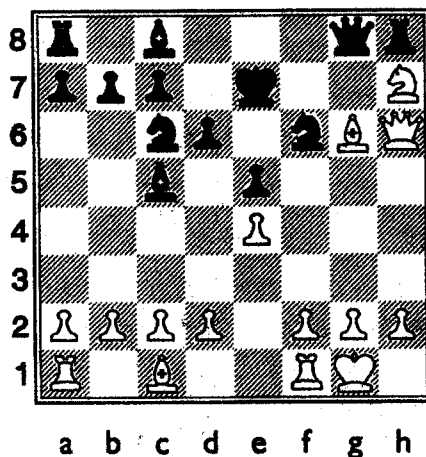

14.  $\text{d}:f6!$   $\text{Q}:f6$  15.  $\text{A}h7+$   $\text{W}g6$  16.  $\text{W}:g6+$  1:0

# Mannschaftskämpfe TUS Nord I

von Markus Westphal

DSK III - TUS Nord I 4,5 - 3,5

Die Unendliche Geschichte gegen den DSK III.

## Teil I

Ein Mannschaftskampf, der vier (!! Monate dauert und sich über zwei Kalenderjahre erstreckt? Unglaublich? Nein! Es geschah in der Verbandsliga Gruppe II in den Jahren des Herrn 1994 und 1995 zwischen Dezember und März, mit einem pikanten Zwischenspiel im Februar. Zur Vorgeschichte: Nach schönen, teilweise glücklichen Siegen von Markus Westphal, Detlef Clasen und Clemens Bröker, sowie weniger schönen Niederlagen von Philipp Eitel und Günter Klein, bei einem Remis von Klaus Dolle, hatte es Klaus Heylen in der Hand, den Mannschaftskampf zu entscheiden. Zum großen Entsetzen der TUS-Kiebitze schaffte er es aber noch, seine gewonnene Partie in den Sand zu setzen. Zwischenzeitlich hatte sich an Brett 2 zwischen Karlo Dolle und Lieff äußerst Kurioses ereignet: Mit einer Qualität mehr brachte es der bundesligaerfahrene Lieff in leichter Zeitnot fertig, einen eigentlich "en passant" geschlagenen Bauern nicht vom Brett zu nehmen. Karlo Dolle - der natürlich auf die Zeitnot des Gegners spekulierte - und mitblitzte, spielte so weiter als wäre der Bauer nicht mehr auf dem Brett. Dies führte schließlich zu einer Situation, in der die Damen in Opposition standen - mit dem besagten "en passant"-Bauern dazwischen. Karlo bat den Gegner den Bauern endlich zu entfernen, damit er die gegnerische Dame schlagen könne. Daraufhin hielt Herr Lieff die Uhren an, womit er unserer Meinung nach zum zweiten Male gegen die Schachregeln verstieß, da Uhrenanhalten (soweit es nicht durch den Turnierleiter geschieht) im allgemeinen ein Zeichen für Aufgabe ist. Nach fast einstündiger Diskussion boten wir dem DSK Remis an Brett 2 und damit ein 4-4 an. Dies wurde auch von einigen Spielern des DSK begrüßt, doch sprach sich die Mehrheit von DSK III schließlich dagegen aus. Daraufhin reklamierten wir die Partie als für uns gewonnen und trugen dies auch auf den Spielberichtskarten ein und legten eine Stellungnahme bei.

## Teil II

Vom Verbandsturnierleiter wurden die beiden Mannschaftsführer zwei Wochen später um eine weitere Stellungnahme gebeten, da er eine Spielleiterentscheidung noch nicht treffen konnte. Wieder drei Wochen später - schon im neuen Jahr - erfolgte noch eine telefonische Rücksprache. Nach einer Woche kam dann das für uns eher enttäuschende vorläufige Amtliche Endergebnis: Die Partie sollte ab der Stellung, in der der Bauer nicht entfernt wurde, wieder aufgenommen werden. Außerdem erhielten wir einen Verweis, weil wir angeblich "einfach" den Spielort verlassen hätten. Obwohl wir mit letzterem ganz und gar nicht einverstanden waren, sahen wir von einem Protest ab, und fügten uns in die "sportliche" Entscheidung, was aufgrund der Partiestellung eigentlich nur eine Niederlage bedeuten konnte. Jetzt geschah aber noch Unglaubliches: Der DSK wollte anscheinend zeigen, daß er neben dem unumstritten spielerisch besten Potential in Düsseldorf auch finanziell potent ist und riskierte DM

150,-, um Protest gegen diese für sie eigentlich optimale Entscheidung einzulegen; man wollte den Sieg - wegen angeblicher Unsportlichkeit von Karlo Dolle - kampflos bekommen (Anm.: Wer hat eigentlich gegen die Schachregeln verstoßen? Das war doch einzig und allein Herr Lieff!!)

### **Teil III**

An einem schönen Februarsonntag trafen sich die Streithähne im Spiellokal der Schachfreunde Gerresheim, um die Partie zumindest erst einmal sportlich zu beenden. Das Spiel stand unter Verbandsaufsicht von Herrn Sterz. Die mitgereisten Fans beschränkten sich auf die beiden Mannschaftsführer Siemes und Westphal, da der Ausgang klar erschien. Dann ereignete sich ein kleines Schachwunder, wie es wohl nur die Dolles fertigbringen können. Herr Lieff, obwohl zwei Monate Zeit zur Analyse, wirkte äußerst nervös. Karlo dagegen, der eigentlich schon aufgeben wollte, kam mit jedem Zug besser ins Spiel. Plötzlich - drei Züge vor der Zeitkontrolle - verfiel Lieff ins große Grübeln und kurz darauf fiel seine Platte. Drei Sekunden vorher hatte Karlo noch Remis angeboten, eine äußerst faire (!) Geste, da der Gegner die Züge zeitlich kaum noch ausführen konnte, Herr Lieff lehnte aber ab!

### **Teil IV**

Der Protest wird am 25. März 1995 auf dem Verbandskongreß in den Gerresheimer Bergen entschieden, ich habe genug von dieser Posse und schaue mir lieber die Berge des Himalaja an.

(Anm.d.Red.: Es wurde gegen uns entschieden. An anderer Stelle mehr zur Begründung)

### **Teil V (ACHTUNG: ab hier Satire!!!)**

Der DSK hat Protest gegen die für sie negative Entscheidung vom 25.3.95 eingelegt, weitere 200,-DM werden für die Berufung eingesetzt.

### **Teil VI**

Herbst 1995, die Berufung verläuft ebenfalls negativ, 200, DM für den Protest im Bund werden riskiert.

### **Teil VII**

Frühjahr 1996: Der Bund entscheidet gegen den DSK, Freitags geht der Hut rum, 300,01 DM werden gesammelt, die Berufung kann gestartet werden.

### **Teil VIII**

Herbst 1996: Wieder negativ, das letzte Vereinsguthaben wird investiert, 400,-DM für die Berufung zum Bundesturniergericht.

## Teil IX

Auch die letzte Instanz hat gegen den DSK votiert, die Entscheidung kann aber nicht zugestellt werden, der Verein ist bankrott und hat sich zwischenzeitlich aufgelöst. Der TUS Nord verzeichnet Anfang 1997 einen großen Mitgliederzuwachs, da er die Heimatlosen als Zeichen der Versöhnung großzügig aufnimmt. Ende gut, alles gut!

### TUS Nord I - Turm Kamp-Lintfort I 6 - 2

Wer hätte das gedacht, nach der Unendlichen Geschichte nun ein glatter und schneller Sieg gegen den Tabellenführer. Heute lief alles optimal, nur Michael Kuppe wurde für sein etwas ängstliches Spiel bestraft und verlor. Detlef Clasen erreichte ein verdientes Remis, während Markus Westphal sein Remis doch etwas glücklich erkämpfte. Demgegenüber standen aber schöne Siege von Philipp Eitel, Karlo und Klaus Dolle, Klaus Heylen und Clemens Bröker.

### Post Düsseldorf I - TUS Nord 7 - 1

Daß es eine Saison der außergewöhnlichen Ereignisse ist, wurde uns spätestens heute klar. Gestern noch den Tabellenführer gestürzt, heute die höchste Niederlage, die die Erste in den nunmehr 19 Jahren ihres Bestehens einstecken mußte. Es lief aber auch gar nichts zusammen, deshalb decken wir auch den Mantel des Schweigens über das grausige Geschehen. Lediglich das Positive soll erwähnt werden: Die beiden Remis von Karlo Dolle und Clemens Bröker.

### TUS Nord I - St.Tönis I 3 - 5

Abgesehen von der Niederlage war es diesmal endlich wieder ein "normaler" Schachkampf. St.Tönis kam als Tabellenführer und erkämpfte sich nicht ganz unerwartet einen Sieg. Nur Markus Westphal, der noch einmal zeigen wollte, daß er in den drei letzten Kämpfen schwer zu ersetzen sein wird, konnte gewinnen. Den vier Remis standen drei - zum Teil unnötige - Niederlagen gegenüber. Für die nächsten Spiele kann die Devise jetzt nur lauten: In Dinslaken gewinnen und ansonsten die Saison ruhig zu Ende bringen bzw. auf den Verbandspokal konzentrieren.

### Dinslaken I - TUS Nord I 4,5 - 3,5

Wir trafen in Dinslaken auf eine Mannschaft, die am Tabellenende stand, aber voll motiviert war, vor Kampfgeist sprühte und ein Mannschaftsremis von vornherein ablehnte. Unter dem Motto "Wir steigen nicht ab!". Wir spielten an den Brettern sieben und acht mit zwei Auswechselspielern, Michael Kuppe und Gert Knuppertz (Ersatzspieler gibt es bei der Spielklasse nicht) ?!

Sehr schnell stand Clemens Bröker in besserer Stellung und an den anderen Brettern war nach anderthalb Stunden noch nicht viel zu sehen. Kurz darauf gewann Klaus Dolle überraschend schnell und Philipp Eitel remiserte, so daß wir voller Hoffnung

waren. Der Sieg war schon so gut wie sicher, als Klaus Heylen ebenfalls punktete. Brett 7 stand remis nach der ersten Zeitkontrolle und Brett 8 sehr traurig. Aber dann ging's los: Clemens Bröker verlor durch Zeit, Detlef Clasen ließ sich einmauern und ging schließlich matt, Karlo Dölle fand nach langem Überlegen den schlechtesten Zug und mußte dem Gegner einen halben Zähler lassen. 3-3

Michael Kuppe und Gert Knuppertz kämpften wie die Löwen, aber Michael fand am Brett nicht dem Remiszug und mußte sich seinem Gegner beugen und Gert bekam in der Verluststellung noch ein Remis. 4,5-3,5 für Dinslaken, die nicht besser waren, aber mehr Kampfgeist hatten. Schade.

Da der Protest der Ersten gegen den DSK nun auch verloren ging, wird es sehr eng bei noch zwei schweren Gegnern wie Rheydt und Ratingen.

## Mannschaftskämpfe TUS Nord II

von Alfred Pörzgen

### Blick zurück im Zorn?

Welche Überschrift sollte man sonst wählen für das Drama dieser Truppe?

Vielleicht "Schlafmützen der Abteilung" oder einfach "Pech"?

Was hilft alles Jammern, es ist passiert und hinterher ist man immer schlauer. Aber ein bißchen möchte ich die ganz Situation doch analysieren; denn an irgendetwas hat es ja gelegen. Und wer macht gerne Fehler zweimal??

Bitte, liebe Mitglieder der Zweiten, betrachtet das Nachfolgende nicht als Vorwurf, sondern einfach als Nachbetrachtung aus meiner Sicht als Mensch, der seit 1965 immer in irgendeiner Form schon in meiner alten Heimat Solingen in einem Vorstand tätig war und der weiß, daß ein verpatzter Aufstieg kein Beinbruch ist und man es beim nächsten Mal besser machen kann. **Wir können nur aus Fehlern lernen.**

Da sind zunächst einmal die Mannschaftsaufstellungen am Biertisch, so unter dem Motto "Wenn ich nicht da oder da, oder mit dem in einer Mannschaft spiele, höre ich ganz auf." Mit solchen Sachen setzt man einen Spelausschuß ganz schön unter Druck und das ist nicht fair. Jeder Mannschaftsführer hatte bei der letzten Spelausschußsitzung schon seine Mannschaft auf dem Papier fertig und bis auf ein paar Zwangspunkte, über die man sich schnell einig war, war die Sitzung schnell beendet und jeder war zufrieden. Jahrelang habe ich mit Detlef Schlink die Mannschaften alleine aufgestellt; er als Kenner der einzelnen Spielstärken und ich als derjenige, der die Personen näher kannte und deren Psyche. Das hat immer geklappt und der Erfolg hat uns recht gegeben. Hier ist beim nächsten Mal der Spelausschuß gefragt. Als nächstes kam das Problem mit den Autos. Ein Auto für eine Mannschaft (Vianden)? An dieser Stelle herzlichen Dank an Vater Kuppe, der sein gerade neu angeschafftes Auto seinem Sohn zur Verfügung gestellt hat. Das darf nicht mehr passieren. Dann, Michael Kuppe als Mannschaftsführer? Ein Fehler? Ich glaube nicht. Er war immer pünktlich da, hat jeden immer angerufen, hat anschließend auf seinem Computer die Partien analysiert und verteilt (wurden teilweise weggeworfen). Hat die Termine vor der Saison mitgeteilt und hat bei jedem Mannschaftskampf mitgezittert. Gewiß, er ist kein Reiner Heck oder Alfred Pörzgen, die ihre Mannschaftskollegen zwei- bis dreimal angerufen haben, damit auch ja alle



pünktlich waren; oder Kampfgeist vermitteln, weil die wußten, da muß man nochmals nachhaken und Ehrgeiz erwecken. Was soll ein Kapitän denn machen, wenn ein Karl grundsätzlich erst um 10:45 Uhr auftaucht, wieviel Nerven hat man in einer dreiviertel Stunde verschlissen? "Kütte oder kütt he nit?". Beim ersten Mannschaftskampf hat einer verschlafen, einer hatte vergessen auf seinen Terminplan zu gucken. Man tritt mit sieben Mann an. Reinhard hatte sich selber Buße auferlegt und ist mit dem Taxi für etwa 40,-DM nachgekommen. Aber was geht in den Köpfen der anderen Mannschaftskameraden vor, die pünktlich waren. Das hebt bestimmt nicht die Kampfmoral. Oder Günter, der die Remiszone vor lauter Angst nicht verlassen will, weil er gemerkt hat, Brett eins in der Zweiten ist doch schwerer als Brett acht der Ersten. **Hallo, der Schlendrian läßt grüßen.** Der Grottenmolch kann es bestimmt besser, das wissen alle. Auch ein Bäcker hat nach einer arbeitsreichen und verantwortungsvollen Woche ein Anrecht auf Privatleben wenn's Samstagabend mal ins Zeltlager geht. Aber dann bitte nüchtern und ausgeschlafen zum Mannschaftskampf kommen. Oder der Kellner, der seine ganze Energie darauf setzt, Geld für sein Studium zu verdienen und sich bis in die Nacht hinein mit den letzten Gästen herumplagen muß, und Samstags noch in anderen Städten den Wildwuchs veredeln muß und dadurch nicht die Leistung bringt, die er wirklich drin hat. Über Raj braucht man nicht viel zu schreiben, man muß nur wissen, daß er nicht unsere Mentalität besitzt. "Du mußt gewinnen" braucht er vorher, und das ist oft vergessen worden. Muß dies aber alles ein Mannschaftsführer wissen, ist er verpflichtet dazu, wenn man hier überhaupt von Verpflichtung sprechen kann? Alle in dieser, vom Papier her stärksten Zweiten hatten sich in diese gemeldet, alle sind drei mal sieben alt und sollten wissen, was Chor- und Kampfgeist und die Achtung vor dem Nächsten ist. Mea culpa, alle sollten sich an die Brust klopfen, denn der Siegesrausch hatte Euch schon vorher übermannt.

**Man muß nicht der Beste sein, sondern man muß sein Bestes geben, wenn besser sein will.** Auch in den o.a. Punkten ist der Spielausschuß für die Zukunft gefragt. Auto, Zuverlässigkeit, private und gesundheitliche Probleme berücksichtigen neben der erkämpften DWZ und den Ergebnissen der Vereinsmeisterschaft, der Mannschaftskämpfe und den Open etc.

Sich nicht von irgendwelchen sogenannten Biertischaufstellungen beeinflussen lassen. So, liebe Schachfreunde (nicht nur der Zweiten), das lag mir einfach mal auf dem Herzen und das mußte ich loswerden. Im nächsten Jahr werden die Karten neu gemischt und mit dem neu hinzugelernten gehts in die hoffentlich besser durchdachte Saison.

Kennt Ihr überhaupt den Wahlspruch des deutschen Schachbundes:

**Wir sind alle eine Familie**

Letzter Mannschaftskampf der zweiten Mannschaft gegen Wersten II:

Klein	0	
Kuppe	1	
Knuppertz	0	ohne Kommentar und Trainingslager
Jordan	1	
Lösch	0	
Knospe	1	
Vianden	0	
Bakshi	1	

# MANNSCHAFTSKÄMPFE TUS NORD III

VON ROLF SCHÄFER

RATINGEN III - TUS Nord III 5 - 3

IM KAMPF GEGEN DEN ABSTIEG AUS DER 1. BEZIRKSKLASSE HABEN WIR ERNEUT EINE ZWAR NICHT UNERWARTETE, ABER DOCH ETWAS UNGLÜCKLICHE NIEDERLAGE EINSTECKEN MÜSSEN. SIE KANN DESHALB GEFÄHRLICH FÜR UNS WERDEN, WEIL DER ANDERE ABSTIEGSKANDIDAT, SCHEWE TORM /DERENDORF III, IN DER 3. RUNDE VÖLLIG ÜBERRASCHEND EINEN SIEG GEGEN DEN AUFSTIEGSFAVORITEN DSK VII VERBUCHEN KONNTE UND JETZT NACH PUNKTEN MIT UNS GLEICHGEZOGEN HAT. DER KAMPF IM GEMÜTLICHEN RATINGER VEREINSHAUS BEGANN FÜR UNS RECHT VIELVERSPRECHEND MIT EINEM SCHÖN HERAUSGESPIELTEN SIEG VON MANFRED, DER ALSBALD JEDOCH DURCH EINE SICH SCHON SEHR FRÜH ABZEICHNENDE NIEDERLAGE UNSERES "BLITZERS" GEORG EGALISIERT WURDE. ALFRED PLAUTE SICH VON ANFANG AN MIT DEM OPFERFREUDIGEN, STARKEN JUGENDMEISTER (CA. 13 JAHRE, GEHÖRT ZUM JUGENDKADER DES SBNRW), DER AM ENDE AUCH DIE OBERHAND BEHIELT. RÜDIGER STAND LANGE ZEIT GUT, BIS EIN VON IHM ÜBERSEHENES ZWISCHENSCHACH SEINES GEGNERS SEINE STELLUNG UND ALLE SEINE HOFFNUNGEN ZERSTÖRTE. WERNER WAR SCHON FRÜHZEITIG NACH UMFANGREICHEN ABTAUSCHAKTIONEN MIT EINEM MEHRBAUERN INS ENDSPIEL GEKOMMEN, DEN ER ALLERDINGS NICHT HALTEN KONNTE. ALSO AUCH HIER NUR: REMIS. ERHARD, DER DIE ERÖFFNUNGEN WECHSELT WIE ANDERE LEUTE DIE HEMDEN, WAGTE SICH OHNE AUSREICHENDE KENNNTNISSE INS RUSSISCHE, GERIET DABEI AN EINEN AUF DIESEM GEBIET ERFAHRENE GEGNER UND ZOĞ AM ENDE DEN KÜRZEREN. ICH WAR MIT MEINEM "FRANZOSEN" ALS WEIßER BIS ZUM 25. ZUG SEHR ZUFRIEDEN UND HÄTTE EIGENTLICH AUFGRUND VIEL BESSERER STELLUNG GEWINNEN MÜSSEN, VERLOR IN EINEM BEIDERSSEITS VORGETRAGENEN ANGRIFF AUF DEN GEGNERISCHEN KÖNIG JEDOCH ZUERST DIE NERVEN, DANN DIE ÜBERSICHT UND SCHLIEßLICH DIE QUALITÄT. AM ENDE KONNTE ICH ÜBER DAS REMISANGEBOT NOCH FROH SEIN. SO SCHÖN DER SIEG VON CLAUDIA DANN IN DER AM LÄNGSTEN DAUERNDEN PARTIE AUCH WAR, DER MANNSCHAFT NÜTZTE ER NICHTS MEHR. WIEDER WÄRE MIT ETWAS MEHR GLÜCK MEHR FÜR UNS DRIN GEWESEN. ABER MORAL UND KAMPFGEIST UNSERER MANNSCHAFT IST IN ORDNUNG - ALSO SIND WIR WEITER OPTIMISTISCH.

TUS Nord III - Neuss III 5,5 - 2,5

WÄHREND UNSERE II. MANNSCHAFT, EIGENTLICH MEHR DURCH IHREN MANGELNDEN MANNSCHAFTSGEIST ALS DURCH DIE SPIELSTÄRKE IHRER GEGNER GEBREMST, UM DEN AUFSTIEG KÄMPFT, GEHT ES BEI UNS DARUM, MIT KAMPFGEIST UND EXCELLENTER MORAL DIE SPIELERISCHE UNTERLEGENHEIT UNSERER TRUPPE AUSZUGLEICHEN UND SO DEN ABSTIEG ZU VERMEIDEN. IN DIESEM BEWUßTSEIN EMPFINGEN WIR AM 5. FEBRUAR DEN DAMALIGEN SPITZENREITER UNSERER GRUPPE, DIE MANNSCHAFT VON NEUSS III.

MIR GELANG ES GOTTSEIDANK RECHT RASCH, IN POSITIONELL SCHLECHTERER STELLUNG MEINEN GEGNER ZU EINER PUNKTEILUNG ZU ÜBERREDEN. ALS NÄCHSTER KONNTE RÜDIGER SEINEN SCHON ÄLTEREN, ABER SEHR ERFAHRENE GEGNER BEZWINGEN. DANACH GELANG ES CLAUDIA, SICH AUS

EINEM FÜR MICH ALS KIEBITZ FURCHTERREGEND AUSSEHENDEN KÖNIGSANGRIFF ZU BEFREIEN UND SODANN IHREN GEGNER ZUR STRECKE ZU BRINGEN. NACHDEM ES ANSCHLIEßEND AUCH ERHARD GELUNGEN WAR, NACH DREI SIEGLOSEN PARTIEN HINTEREINANDER IN DEN MANNSCHAFTSKÄMPFEN WIEDER EINEN VOLLEN PUNKT EINZUFAHREN, SAH DIE ZWISCHENBILANZ ÜBERRASCHEND GUT FÜR UNS AUS: 3,5:0,5. MANFRED MIT EINEM IM VERLORENEM ENDSPIEL NACH GEGNERISCHEM BLACKOUT ERZIELTEN, MEHR ALS GLÜCKLICHEM REMIS UND WERNER MIT SICHER GEFÜHRTER PARTIE MACHTEN UNSEREN SIEG DANN KOMPLETT. DA TAT IN DER ALLGEMEINEN HOCHSTIMMUNG DIE NIEDERLAGE VON ALFRED HÖCHSTENS IHM SELBST NOCH EIN BIßCHEN WEH, WÄHREND SICH IRENEUS WIEDER EINMAL ÜBER EINE EIGENTLICH GEWONNENE PARTIE ÄRGERTE, DIE ER IM ENDSPIEL DANN DOCH REMIS GEBEN MUßTE.

NACH DIESEM VOR ALLEM IN DER HÖHE AUCH FÜR DIE ANDEREN MANNSCHAFTEN IN UNSERER GRUPPE ÜBERRASCHENDEN SIEG DÜRFTE DER KLASSENERHALT GESICHERT SEIN. NORF MIT DREI PUNKTEN UND SCHEWE TORM/DERENDORF MIT ZWEI PUNKTEN LIEGEN NUN HINTER UNS UND MÜSSEN SOGAR IN DER VORLETZTEN RUNDE NOCH GEGENEINANDER ANTRETEN. SO GEHEN WIR GUTEN MUTES UND RECHT GELASSEN IN DIE BEIDEN LETZTEN KÄMPFE, WO ES WIEDER GEGEN ZWEI SPITZENMANNSCHAFTEN GEHT. O) UNS NOCH EINMAL SO EINE ÜBERRASCHUNG WIE GEGEN NEUSS GELINGT?

Hilden IV - TUS Nord III 5,5 - 2,5

DER MANNSCHAFTSKAMPF BEGANN FÜR UNS RECHT VIELVERSPRECHEND, ALS DER GEGNER VON ALFRED IHM GLEICH ZU BEGINN REMIS ANBOT, WEIL ER AN DEM TAG BERUFLICHE VERPFLICHTUNGEN HATTE. ALFRED, DER GEGEN DIESEN STARKEN GEGNER IN DER VERGANGENHEIT SCHON MEHRFACH ERFOLGLOS ANGETRETEN WAR, NAHM DIESES "GESCHENK" NATÜRLICH GERN AN. UM 12:00 UHR WAR MEINE PARTIE NACH VON MIR PROVOZIERTEM SCHNELLEN ABTAUSCH IN EINE (FÜR MICH ALLERDINGS POSITIONELL SCHLECHTERE) ENDSPIELSTELLUNG EINGEMÜNDET, IN DER MEIN RUND 100 DWZ-PUNKTE STÄRKERER GEGNER ALLERDINGS KEINEN GEWINNWEG SAH UND AUF MEIN REMISANGEBOT EINGING. WENIG SPÄTER HATTE SICH RÜDIGER MIT SEINEM GEGNER AUF EINE PUNKTEILUNG VERSTÄNDIGT. ALS JEDOCH WERNER UND UNSERE BEIDEN TAPFER KÄMPFENDEN ERSATZSPIELER EVA BUDDE UND KLAUS ZACHRAU DIE SEGEL STREICHEN MUßTEN, WAR DER KAMPF VERLOREN. DIE BEIDEN REMIS VON MANNI ERATZ UND IRENEUS KONNTEN DARAN NICHTS ÄNDERN. WEIL SCHEWE TORM/DERENDORF ALS GRUPPENLETZTER AM GLEICHEN TAG SEHR HOCH GEGEN DEN GRUPPENVORLETZTEN NORF VERLOR, IST UNSER KLASSENERHALT JEDOCH JETZT SCHON GESICHERT - AUCH WENN WIR DEN LETZTEN KAMPF "ZU NULL" VERLIEREN SOLLTEN - ABER DARAN DENKT BEI UNS OHNEHIN KEINER.

# Mannschaftskämpfe TUS Nord IV

von Reiner Heck und George Frese

## SFD IV - TUS Nord IV 4-4

Nach mehr als 5-stündigem Kampf erreichte unsere Mannschaft ein hart erkämpftes Remis. In diesem Spiel gegen den Abstieg war auch ein Sieg möglich, mit dem dann der vorzeitige Klassenerhalt hätte gesichert werden können. Dieter spielte wie immer recht zügig. Nach gut einer Stunde hatten Dieter und sein Gegner nur noch die gleiche Anzahl an Bauern, einen Turm und einen Läufer. Dieter bot seinem Gegner ein Remis an, das von diesem auch angenommen wurde. Anschließend bot Bernward Laux in einer recht komplizierten Stellung ein Remis an. Zu diesem Zeitpunkt hatte Reiner bereits einen klaren Vorteil, während Karins Gegner bereits einen klaren Vorteil besaß. Das Remisangebot wurde angenommen, so stand es nunmehr 1:1. Völlig unbedrängt stellte Reiner dann einen Turm ein. So kippte überraschend diese Partie und kurze Zeit später gab Reiner frustriert die Partie auf. Kurz danach verlor auch Karin ihr Match. Inzwischen hatte sich Klaus eine gute Angriffsstellung erkämpft, und er hatte einen Bauern mehr. Im Spiel von Annette war abzusehen, daß bei der verbrauchten Zeit der Gegner in Zeitnot geraten würde. Dann wurde George ein Remis angeboten. Nach langem Überlegen nahm ich das Angebot an, um ein mögliches 4-4 nicht zu gefährden. Klaus schob inzwischen seinen Gegner zusammen, bis dieser endlich sein Spiel aufgab. Annette hatte inzwischen einen Turm mehr, jedoch eine etwas defensivere Stellung, und ihr Gegner hatte für 15 Züge nur noch ca. 5 Minuten Zeit. Dann bot Eva in einer absoluten Remisstellung mit jeweils 4 Bauern ihrem Gegner ein Remis an. Ihr Gegner lehnte das Remis sofort ab, obwohl der Mannschaftsführer des SFD es annehmen wollte. Es entwickelte sich ein interessantes Endspiel, das schließlich doch Remis endete. Das Spiel von Annette war nichts für schwache Nerven, denn die Zeit von Annette schmolz langsam dahin. Annette gelang es dann doch, ihren Vorteil auszuspielen, so daß ihr Gegner die Partie aufgab.

## TUS Nord IV - DSK X 0,5 - 7,5

Auch im Schach entscheiden manchmal Sekunden und Millimeter. Vor diesem Kampf stellte sich die Tabellensituation so dar, daß wir gegen den Abstieg unbedingt ein Pünktchen ergattern mußten, wenn wir die Entscheidung nicht auf den nächsten und letzten Spieltag verschieben wollten. Doch wir hatten unsere Wunschrechnung ohne den Gegner gemacht. Zwar ergab ein Blick auf die DWZ-Zahlen durchaus eine scheinbare Chance für uns, doch durch den zweiten

Tabellenplatz des Gegners waren wir gewarnt. Zudem bedeuten DWZ's bei ehrgeizigen Jugendlichen herzlich wenig, da sie sich fast stündlich nach oben verbessern. So flott kommt keine Schachinformation hinterher.

Kurzum: so fürchterlich, wie an diesem Tage ist noch niemals eine Vierte oder Fünfte des TUS Nord unter die Räder gekommen, weshalb wir lieber diesen Tag schnell vergessen und die Decke des Schweigens über die Partien ausbreiten, wenn da nicht das tapfere Remis von Annette Heck gegen einen wandlungswütigen Freibauern gewesen wäre. Oder die mal wieder unnütze (dämliche) Niederlage von mir an Brett 6. Auf die entscheidende Stellung im Bauernenspiel möchte ich nun doch etwas näher eingehen, weil sie meine Ansicht über notwendiges Training von Standardsituationen (siehe Bericht der vorigen Ausgabe: Schach als Keil und Kitt) bestätigt.

Da das Partieformular leider (oder glücklicherweise) mit dem Hemd in die Waschmaschine geriet, kann ich hier nur das Diagramm der fraglichen Stellung anbieten:

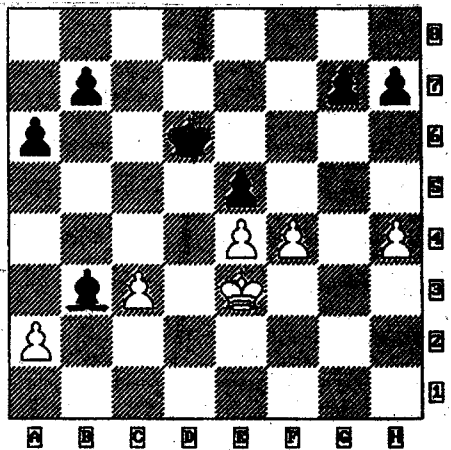

Mit Weiß am Zug schlug ich leider den e-Bauern mit Schach in der Hoffnung auf eine angenehme Zukunft mit einem Freibauern auf der e-Linie. Doch die Zukunft sah nicht rosig aus: nach 1. fe:+ Ke5: 2. ab3: verpflanzte sich der schwarze König auf e5 und ließ seine h- und g-Bauern tanzen. Natürlich konnte ich nach wenigen Zügen nur noch "Händchen" schütteln. Warum geschah nicht einfach 1. ab3: mit folgendem f5! und Remis, bei richtigem Abspiel. So schmeißt man eine Partie nach 4-5 Stunden konzentrierter Arbeit in die Tonne. Schach ist eben Millimeterarbeit und ein Aufstieg oder Klassenerhalt ist es auch.

Gerresheim V - TUS Nord IV 3,5-4,5

Abstieg abgewendet oder:  
Vom Terminator und vom Weihnachtsmann

Der letzte Bericht vom 6. Spieltag klang noch sehr sorgenvoll, denn ein Blick auf die Tabelle gab allen Grund dazu.

So mußte der Rechenschieber her:

7. TUS Nord IV	2:10	16,5
8. Gerresheim V	0:12	12,5

Es sollten also 2,5 Brettunkte ausreichen, um die Klasse zu erhalten. Eigentlich kein Problem, doch am 26.03.1995 um 10:00 Uhr stand es zunächst einmal 0:0 und die 2,5 Punkte mußten erst geholt werden.

Es begann mit einem Paukenschlag. Ortwin Schröder (als Ersatzmann für Karin Möllemann) schoß ein psychologisch wichtiges schnelles Tor. Sein Gegner spielte schon vom 3. Zug an einen unsaubereren Russen und lud Ortwin zu einem Besuch am Königsflügel ein. Ortwin nahm die Einladung an und wütete fürchterlich. Während der gegnerische Damenflügel noch jungfräulich glänzte, bestrafte unser Terminator die Schwächen am Königsflügel so beherzt, daß es für den schwarzen König kein Entrinnen mehr gab (siehe Partie an anderer Stelle in diesem Heft!) Karl-Josef Westenberger, als Verstärkung im Abstiegskampf aus seiner Schachpause geholt, hielt dem Erwartungsdruck stand und holte, durch einen Fehler des Gegners begünstigt, den 2. Brettpunkt. Ein halber Punkt mußte noch her, um das rettende Ufer zu erreichen.

Reiner Heck fühlte sich berufen, dieses rettende halbe Pünktchen beizusteuern. Eigentlich war sein Gegner überspielt und ein winziger Bauernzug konnte die Stellung endgültig aushebeln. Doch fehlte es Reiner an Konzentration und Mut. Da eine Abtauschvariante nicht viel einbringen würde, entschloß er sich durch ein Remisangebot den wichtigen halben Punkt zu sichern, was aber der Gegner jedoch ablehnen mußte. So kam's, wie so oft in dieser Saison. Es wurde weitergespielt bis zum traditionellen Blackout in Zeitnot.

Bauer weg - Partie weg - Punkt weg. Diese nachweihnachtlichen Geschenke bringen lediglich ein fröhliches Gesicht des Gegenübers, was leider nicht für vier Stunden Gewinnstellung entschädigt. Schließlich war es Eva Budde vorbehalten, den Punkt zum Klassenerhalt beizusteuern. Ihre Damenbauer-Eröffnung entwickelt sich langsam zu einer Macht. Manchmal sah es sehr gefährlich aus, doch der siegreiche Abschluß mit Umwandlung war sehenswert. Dieter Knospe, eigentlich ein solider und erfahrener Turnierspieler, war leider in dieser Saison am Spitzenbrett dezent überfordert. So reichte es auch diesmal nicht zu einem Erfolg gegen die bisher sieglose Gerresheimerin Karin Meyer. Daher eine Bitte an den Spielausschuß: Setzt den Dieter in der kommenden Saison etwas tiefer, denn dort ist er wertvoll wie eh und je für die Mannschaft. Am Ende konnten wir gar den Saal als Sieger verlassen. Klaus Zachrau schaffte einen Arbeitssieg und Annette Heck einigte sich nach schwierigen Positionskämpfen mit ihrem Gegner auf ein Remis. Geschafft. Georg Frese mußte sich noch zeigen lassen, daß ein Läufer in der Mitte stärker ist als ein Springer auf h8. Doch diese Partie war nicht mehr von Bedeutung. Man spürte die Erleichterung, als wir uns noch abschließend zu einem gemütlichen Bier im Vereinslokal zusammensetzten.

# Damenmannschaft

von George Frese

TUS Nord - SG Porz 0,5 - 3,5

Aufgrund der bekannten Personalprobleme konnte unsere Mannschaft wieder nur mit drei Spielerinnen antreten. Unser Gegner war aufgrund der Aufstellung übermächtig. Trotzdem gelang es unserer Mannschaft lange Zeit, das Match offen zu halten. Eva konnte überraschend ihrer Gegnerin ein tolles Remis abtrotzen, da sie das Remisangebot annahm. Karin mußte sich nach langem Kampf geschlagen geben. Auch Claudia kämpfte bravourös. Sie hatte leider wieder Probleme mit ihrer Zeit. Aufgrund ihrer Zeitnot machte sie einen Fehler und verlor so ihren Kampf. Sie hatte zwar versucht, mit einem Remisangebot einen halben Punkt zu retten; dies wurde leider vom Mannschaftsführer abgelehnt.

TUS Nord - SC Walsum 2 - 2

Zum ersten Mal konnte unsere Mannschaft mit 4 Spielerinnen antreten. Da Walsum das erste Brett nicht besetzen konnte, stand es somit 1:0 für unsere Mannschaft. Nach spannendem Verlauf an den restlichen Brettern konnte keine Spielerin sich einen Vorteil verschaffen. So boten Karin und Eva ihren Gegnerinnen ein Remis an, das auch angenommen wurde. Somit stand es 2:1 für den TUS. Monika stand zu diesem Zeitpunkt positionell leicht besser. Leider ging die Partie verloren, so daß der Mannschaftskampf doch nur Remis endete.

SG Heiligenhaus - TUS Nord 3 - 1

Auch diesmal konnten wir unser 1. Brett nicht besetzen, das Heiligenhaus mit einer Großmeisterin besetzt hat. Erneut kämpften unsere Damen wieder tapfer. Karin konnte sich während ihrer Partie eine positionell bessere Stellung erkämpfen. Es gelang ihr aber nicht einen Figurenvorteil zu erzielen. Nach fast vierstündigem Kampf ging Evas Partie verloren; fast gleichzeitig gewann Karin ihr Spiel. Claudia konnte sich gerade über die Zeitkontrolle retten. Bei den Damen gilt die Regelung 2 Stunden für 40 Züge und eine Stunde für den Rest der Partie. Claudia hatte hierbei leider einen Bauern verloren, so daß sie schließlich ihren Kampf gegen die Internationale Meisterin verlor.

# Viererpokal 1994/95

von Markus Westphal

## DSK X - TUS Nord I 1 - 3

### Arbeitssieg beim DSK

Mit einer überraschenden Niederlage an Brett 3 durch Clemens Bröker, ansonsten aber relativ sicher, erreichten wir die nächste Runde. Die ersten beiden Bretter, Markus Westphal und Klaus Dolle, standen bald besser. Zunächst sah es so aus, daß Klaus zuerst gewinnen könnte, dann schaffte es aber doch Markus mit einer schönen Kombination; Klaus folgte aber nicht viel später, so daß der Kampf schon entschieden war. Clemens hatte es mit einem zähen Gegner zu tun und mußte einigen Ungenauigkeiten schließlich Tribut zahlen. Hin und Her wogte die Partie an Brett 4, schließlich konnte sich Werner Buchal aber doch durchsetzen.

## Erkrath I - TUS Nord I 1,5 - 2,5

### Überraschender Sieg in Erkrath

Nach dem etwas überraschenden Sieg über Erkrath, steht das Tor zum Endspiel weit offen, da wir nach der Auslosung auf die starken DSK-Mannschaften erst dort treffen können. Da Clemens Bröker zu Viererpokalspielen anscheinend nur als Maskottchen anreist, war seine Niederlage ein gutes Zeichen. Klaus Dolle gelang es nämlich, eine auf Verlust stehende Partie - nach beiderseitigen z.T. haarsträubenden Fehlern - noch zu gewinnen. Der Gegner von Markus Westphal schief - nach wechselvollem Spielverlauf - vor der Zeitkontrolle buchstäblich ein; er konnte erst durch das Fallen des Blättchens geweckt werden. Da durfte Philipp in einer gewonnenen Stellung Remis machen und so den Mannschaftssieg unter Dach und Fach bringen.

P.S.: Jungs, enttäuscht mich jetzt nicht und gewinnt die nächsten beiden Runden. Im Finale bin ich dann wieder bei Euch!

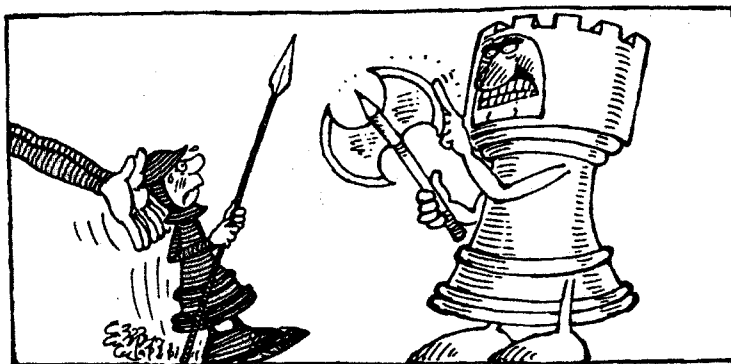

Bauernopfer



Blitzschach Jahreswertung 1995

	1	2	3	4	5	6	7	8	9	10	11	12	Gesamt
Eitel	11	14	14										39/3
Westphal	8	15	13										36/3
Vianden	9	11,5	9,5										30/3
Dolle, Ka	12	16	-										28/2
Steinhoff	-	13	12										25/2
Bröker, Cle	10	11,5	-										21,5/2
Soueid	3,5	10	7										20,5/3
Bakshi	6,5	8,5	5										20/3
Evers	5	-	11										16/2
Clasen	-	8,5	6										14,5/2
Klein, R	-	5,5	8										13,5/2
Buchal	6,5	5,5	-										12/2
Kostowski	-	2	9,5										11,5/2
Kohlen	-	7	-										7/1
Pörzgen, A	2	3	-										5/2
Bröker, Cla	-	4	-										4/1
Schäfer	-	-	4										4/1
Knuppertz	3,5	-	-										3,5/1
Lammers	-	-	3										3/1
Heuer	-	-	2										2/1
Laux	1	1	-										2/2
Beese	-	-	1										1/1

Schnellpokal Jahreswertung 1995

	1	2	3	4	5	6	7	8	9	10	11	12	Gesamt
Soueid	4	3	-										7/2
Bakshi	2	3	2										7/3
Klein, R	-	1	5										6/2
Buchal	2	2	2										6/3
Eitel	-	5	-										5/1
Clasen	-	2	3										5/2
Pilz	-	-	4										4/1
Westphal	-	4	-										4/1
Beese	-	1	3										4/2
Knuppertz	3	-	1										4/2
Schröder	1	-	2										3/2
Vianden	1	1	1										3/3
Budde	-	2	-										2/1
Frese	-	-	2										2/1
Heck, R	-	2	-										2/1
Kostowski	-	1	1										2/2
Lammers	1	1	-										2/2
Bröker, Cle	1	1	-										1/1
Kohlen	-	-	1										1/1
Laux	-	-	1										1/1
Schäfer	-	1	-										1/1



Viele Bauern sind  
des Königs Tod

# Turnierausschreibung

## 1. Nord-Cup 1995

- Termin** 02.06. - 05.06.1995 (Pfingsten)
- Ort** Vereinsheim des TUS Düsseldorf Nord  
Eckener Str. 49  
40468 Düsseldorf
- Modus**
- 7 Runden Schweizer System
  - Bedenkzeit 2 Stunden für 40 Züge, danach eine Stunde für den Rest der Partie
  - keine Hängepartie möglich!
  - bei Punktgleichheit entscheidet die Buchholzwertung, dann die verfeinerte Buchholzwertung
  - Änderungen in allen Punkten der Ausschreibung vorbehalten
- Spieltage**
- |                  |        |           |
|------------------|--------|-----------|
| 1. Runde Freitag | 02.06. | 19:00 Uhr |
| 2. Runde Samstag | 03.06. | 9:00 Uhr  |
| 3. Runde Samstag | 03.06. | 16:00 Uhr |
| 4. Runde Sonntag | 04.06. | 9:00 Uhr  |
| 5. Runde Sonntag | 04.06. | 16:00 Uhr |
| 6. Runde Montag  | 05.06. | 9:00 Uhr  |
| 7. Runde Montag  | 05.06. | 16:00 Uhr |
- Preisverleihung** im Anschluß an die letzte Runde (ca. 30 min. später)
- Preise**
- |          |          |          |         |
|----------|----------|----------|---------|
| 1. Platz | 1000,-DM | 5. Platz | 300,-DM |
| 2. Platz | 750,-DM  | 6. Platz | 250,-DM |
| 3. Platz | 500,-DM  | 7. Platz | 200,-DM |
| 4. Platz | 400,-DM  | 8. Platz | 150,-DM |
- Sonderpreise**
- Dame/Senior/Jugendlicher/Schüler**
- |                    |         |
|--------------------|---------|
| 1. Platz je Gruppe | 200,-DM |
| 2. Platz je Gruppe | 100,-DM |
- bei mind. 5 TeilnehmerInnen pro Gruppe!
- Mannschaftspreis**
- Die erfolgreichsten vier Spieler eines Vereins werden als **Mannschaft zusammengefaßt**. Dabei darf kein Spieler bereits einen Hauptpreis (Platz 1-8) erreicht haben. Dieser Preis ist sonst vom Doppelpreisverbot ausgenommen.
- |          |         |
|----------|---------|
| 1. Platz | 300,-DM |
| 2. Platz | 200,-DM |

<b>Ratingpreise</b>	<b>ELO/DWZ-Gruppen</b>	a)	<b>2050-1901</b>
		b)	<b>1900-1751</b>
		c)	<b>1750-1601</b>
		d)	<b>1600-1451</b>
		e)	<b>1450- ???</b>

<b>1. Platz je Gruppe</b>	<b>200,-DM</b>
<b>2. Platz je Gruppe</b>	<b>100,-DM</b>

**Es gibt keine Doppelpreise!!**

<b>Startgeld</b>	<b>Erwachsene</b>	<b>70,-DM</b>
	<b>Jugendliche, Studenten</b>	<b>55,-DM</b>
	<b>Schüler</b>	<b>40,-DM</b>

**Studenten müssen am ersten Turniertag einen entsprechenden Studentenausweis vorzeigen!**

**Das Startgeld ist auf folgendes Konto zu überweisen:**

**Deutsche Bank Düsseldorf**

**Kontonummer 9719196**

**Bankleitzahl 300 700 10**

**Inhaber Wolfgang Evers, TUS Düsseldorf-Nord**

**Folgende Angaben benötigen wir:**

**Name, Geb.-Datum, Verein, DWZ/ELO**

**Einzahlungen nach dem 19.05.1995 werden mit einem**

**Barzahlungszuschlag von DM 20,-DM belegt.**

**Sonstiges Es gilt absolutes Rauchverbot!**

**Senioren geboren vor 01.01.1934**

**Jugendliche geboren nach 01.01.1975**

**Schüler geboren nach 01.01.1980**

**Das Turnier ist zur ELO-Auswertung bei der FIDE eingereicht. Ferner wird das Turnier DWZ-gewertet.**

**Die Tabelle, DWZ-Auswertung und - sofern bestellt - das Bulletin gehen den Teilnehmern voraussichtlich im September/Oktober '95 zu.**

**Info/Unterkunft/  
Anmeldung** **Wolfgang Evers**  
**Talstr. 53**  
**40217 Düsseldorf**  
**Tel: 0211/37 64 21 oder**  
**02823/ 4885**

---

## Dähne-Einzelpokalmeisterschaft

---

- Ausrichter TUS Düsseldorf Nord e.V.  
Turnierleiter Alfred Pörzgen  
Termine jeweils Mittwochs: 26.04./03.05./10.05./17.05./ggf. 24.05./ggf. 31.05.  
Wo jeweils 19:00 Uhr im Vereinshaus Eckener Str. 49, 40468 D'dorf  
Modus- K.O.-System
- Bedenkzeit 2 Stunden für 40 Züge, danach eine halbe Stunde für den Rest
  - Es gelten für die Beendigung der Partie nach der ersten Zeitkontrolle die FIDE-Regeln für Schnellschach
  - bei Remis entscheiden zwei Blitzpartien, steht es dann 1:1, entscheidet die nächste gewonnene Blitzpartie über den Sieger
  - Spielverlegungen sind weder zeitlich noch räumlich möglich
  - Nichtantreten wird mit einer Geldbuße gem. BTO 8 bestraft
  - Die Endspielteilnehmer qualifizieren sich für die Verbandsebene

Anmeldungen bis **19.04.95** mit Name, Vorname, Adresse, Telefon und Verein an den 1. Spielleiter des Bezirks.

---

## 2. offene Seniorenmeisterschaft des SB Düsseldorf

---

- Ausrichter TUS Düsseldorf Nord e.V.  
Turnierleiter Alfred Pörzgen  
Termine jeweils Montags: 24.04./01.05./08.05./15.05./22.05./29.05./12.06.  
Wo jeweils 19:00 Uhr im Vereinshaus Eckener Str. 49, 40468 D'dorf  
Modus- 7 Runden Schweizer System
- Bedenkzeit 2 Stunden für 40 Züge, danach eine halbe Stunde für den Rest
  - Es gelten für die Beendigung der Partie nach der ersten Zeitkontrolle die FIDE-Regeln für Schnellschach

Teilnahmeberechtigt sind alle Spielerinnen und Spieler, die vor dem 23.04.1936 geboren sind. Anmeldungen bis **17.04.1995** mit Name, Vorname, Adresse, Telefon, ggf. Verein, ggf. DWZ an den 1. Spielleiter des Bezirks:

Dirk Schwartz  
Mittelstr. 22  
41469 Neuss  
Tel.: 02137 - 12379

# **Terminkalender** bis 01.08.1995

- 02.04. MM TUS Nord II - Wersten I  
MM DSK VII - TUS Nord III
08. + 09.04. CERA Chess-Open Eupen (siehe Aushang)
- 11.04. Monatsblitz
- 14.04. 23. Vierer-Mannschaftsblitz in Kevelaer (siehe Aushang)
- 15.04. Snelschaak in Huissen (7 x CH, 25 min. in 't Koelhuis, Koelhuisstr. 1 )
- 18.04. Vereinsmeisterschaft Gruppe A + B
- 24.04. 2. off. Seniorenmeisterschaft Runde 1 (Ausschreibung siehe *Düsseldorfer Schachmitteilungen*)
- 25.04. Schnellpokal
- 26.04. Dähnepokal 1.Runde (Ausschreibung siehe *Düsseldorfer Schachmitteilungen*)
- 30.04. MM TUS Nord I - SV Rheydt I
- 01.05. Vierer-Mannschaftsblitz in Wuppertal  
2. off. Seniorenmeisterschaft Runde 2
- 03.05. Dähnepokal 2.Runde
- 08.05. 2. off. Seniorenmeisterschaft Runde 3
- 09.05. Monatsblitz
- 10.05. Dähnepokal 3.Runde
- 14.05. MM Ratingen I - TUS Nord I
- 15.05. 2. off. Seniorenmeisterschaft Runde 4
- 16.05. Vereinsmeisterschaft Gruppe A + B
- 17.05. Dähnepokal 4. Runde
- 22.05. 2. off. Seniorenmeisterschaft Runde 5
- 23.05. Schnellpokal
- 24.05. ggf. Dähnepokal
- 29.05. 2. off. Seniorenmeisterschaft Runde 6
- 31.05. ggf. Dähnepokal
02. - 05.06. 1. Nord-Cup 1995 (siehe Aushang!)
- 12.06. 2. off. Seniorenmeisterschaft Runde 7
- 13.06. Monatsblitz
- 20.06. Vereinsmeisterschaft Nachholpartien (letzte Möglichkeit!!!)
- 27.06. Schnellpokal
- 11.07. Monatsblitz
- 25.07. Schnellpokal

# Quiz

entworfen von Manfred Mädler,  
beantwortet von Alfred Pörzgen

1. Wer bestimmt, wo die Schachuhr steht?  
der Stärkere
2. Wo hat sie in der Regel zu stehen?  
auf dem Tisch
3. Wer beginnt immer?  
der dran ist
4. Wie nennt man zwei übereinanderstehende Bauern?  
Huckepack
5. Wie nennt man einen Bauern, der durch keinen gegnerischen Bauern aufgehalten werden kann?  
Einzelgänger
6. Wie heißen Bauern auf der h- und a-Linie?  
linker + rechter Bauer, in manchen Gegenden auch Landwirt oder Agrardesigner
7. Wie lange dauert eine Blitzpartie?  
bis zum Donner
8. Wieviel verschiedene Schachbücher gibt es Deiner Meinung nach?  
Schätze einmal: 1000 10000 25000  
2 Sorten, gute und schlechte
9. Wieviel Spieler sind in einer Mannschaft?  
wenn man verliert: zuwenig!
10. Wie heißt der Weltmeister?  
welcher?
11. Wie heißt der einzige Doppelzug?  
Zug mit 2 Lokomotiven
12. Welche Farbe hat das rechte Eckfeld des Spielers?  
Wo hat der Spieler eine Ecke?
13. Muß man Schach ansagen?  
Nein, ansingen!
14. Welches Diplom ist bei der Jugend das Höchste?  
Abitur
15. Muß eine Partie auf- und unterschrieben werden?  
kann auch abgeschrieben werden
16. Wie nennt man das per Post übermittelte Schach?  
Partien, die per Postkarte gespielt sind....  
Briefträgerschach





# **Berichte über berühmte und weniger berühmte Schachspieler**

von ReHe

Heute stellen wir einen großartigen Schachspieler vor, der leider zu Unrecht in Vergessenheit geraten ist:

## **Hans Guck-in-die-Luft**

Nicht das Schachspiel selbst oder eine nach ihm benannte Variante hat ihn "unsterblich" gemacht, sondern seine vereinfachte Art des Blindspiels (ohne Tuch vor den Augen) und sein mysteriöser Abgang. Hans Guck fühlte sich durch das ständige Gerümpel auf dem Brett dermaßen irritiert, daß er es vorzog, während der Partie an die Decke zu starren, mit der gleichzeitigen Idee, daß die Partie ja sowieso im Kopf stattfindet und eine weiß getünchte Zimmerdecke nicht störend ablenkt.

Leider übertrug Hans Guck dieses Verfahren nach und nach auch auf das tägliche Leben. So wandelte er tagein-tagaus durch die böse Welt, den Blick in die Luft gerichtet. Hans Guck entfernte sich allmählich von der Realität, vermischte schwarze und weiße Felder, feste Wege und tiefe Tümpel.

Eines Tages erreichte er seinen Schachclub nicht mehr. Man sagt, auf dem See schlingert noch heute sein Schachbrett sanft in den Wellen.

# ... und noch'n Quiz

von ReHe

Die heutige Preisfrage lautet:

*Wer oder Was ist Philidor?*

1. Eine Schallplattenfirma?
2. Der Haupteingang der Philipshalle?
3. Ein Spitzenspieler vom TUS?
4. Der Erfinder des geräuscharmen Staubtuches?
5. Größter Schachmeister des 18. Jahrhunderts?

Schreiben Sie die Ziffer der richtigen Antwort auf eine ausreichend frankierte Postkarte und schmeißen Sie diese dann in die nächste Mülltonne. Der Sieger darf am nächsten Schachquiz teilnehmen.  
Lösungshilfe: Addieren Sie die Ziffern der vorgegebenen Antworten und ziehen anschließend vier Ziffern der falschen Antworten von dieser Zahl ab.

Viel Spaß beim Lösen!



# Schachzüge verraten den Menschen

Mathematiker haben errechnet, wie groß die Wahrscheinlichkeit ist, daß ein Schachspieler wieder einmal haargenau die gleiche Partie spielt. Sie sind zu folgendem interessanten Ergebnis gekommen:

Ein Spieler, der mit viel Freude, Phantasie und Erfindungsreichtum spielt, könnte eine Million Jahre leben und nichts anderes tun, als Schach spielen und müßte doch nicht zwangsläufig die Wiederholung einer Partie erleben. Ein Spieler, der sich eng an die theoretischen Analysen der sogenannten "besten Züge" hält, also jedes Risiko scheut, kann schon im Laufe seines Lebens in die Lage kommen, sehr ähnliche, aber nicht unbedingt die gleiche Partie spielen zu müssen. Voraussetzung ist allerdings, daß er gegen ähnlich eingestellte Partner trifft.

Nur Gegner, die so gut in der Theorie beschlagen sind, daß sie ganze Großmeisterpartien und deren Analysen im Kopf haben und obendrein jedes eigene Denken scheuen und darauf aus sind, dem Gegner möglichst schnell ein Remis anzubieten, haben die unrühmliche Chance, wiederholt vollkommen gleiche Partien zu spielen.

Dazu darf man bemerken, daß es sich hier nicht um Partien im eigentlichen Sinne, sondern um Nachspiele handelt, um Nachäffungen am grünen Tisch ausgedachter Möglichkeiten, die den ungeheuren Reichtum des Schachs verkennen.

---

**Diese Spieler sind Geizhalse, wie Millionäre, die immer den gleichen Anzug tragen und Angst haben ihr Geld auszugeben, weil sie nichts damit anfangen können.**

---

Auf der anderen Seite gibt es im Leben Verschwender. Sie prassen zwar, kommen aber nicht richtig zum Zuge und bleiben innerlich unbefriedigt. Ohne eine Planung, die mit der

eigenen Überzeugung harmoniert, kann man eben doch nicht glücklich werden.

So betrachtet ist das Schachspiel eine Lebensschule, die unsere Schwächen offenbart, uns aber auch lehrt, sie zu überwinden: Voreiligkeit, Selbstüberschätzung, Unüberlegtheit, Voreingenommenheit, vorzeitige Aufgabe in schwierigen Situationen - für all das erhält man sehr schnell seine Quittung.

Dagegen werden Geduld, Ausdauer, Freude an der Leistung, gut durchdachte Einfälle, Mut zum Risiko, aber auch Verzicht auf unklare Spekulationen, gesunder Optimismus, Konsequenz und die Bemühung, möglichst weiter im voraus zu denken als der Gegner, belohnt.

Am meisten kommt es darauf an, verlieren zu können und daraus die richtigen Konsequenzen zu ziehen - vor allem, sich an der guten Leistung des Gegners ungeteilt freuen zu können.

Ohne die Leistung und das wahrhafte Mitmachen des Gegners gäbe es kein schönes Spiel. Einen Gegner einfach zu überrennen und auf plumpe Art zu überlisten wird nur im Anfang Freude machen. Als geistreich und befriedigend empfinden wir bald nur noch Spiele, in der jeder sein Letztes hergibt und der Sieg schließlich dem zufällt, der in der Summe jener Eigenschaften überlegen war, die vorhin erwähnt wurden.

Von Alfred Pörzgen (Teilweise aus "Freude am Schach" entnommen)

# Jugendarbeit in der Schule und im Spiellokal TUS Nord

von Alfred Pörzgen

Wie bekannt, gebe ich seit September '94 in der Heinrich-Heine-Gesamtschule in zwei Klassen Schachunterricht. Mittwochs mit Schülern zwischen 15-17 Jahren, freitags mit Kindern zwischen 10-12 Jahren. Mit viel Euphorie und finanzieller Unterstützung seitens des Vereins und Schachfreund E. Pilz, und der Idee, den Kleinen schnell etwas beibringen und dann in den TUS.

Aber so schnell geht das doch nicht, wie ich mir (und auch der Vorstand) das gedacht habe. 10% kommen in den Verein, hatte ich mir als Ziel gesetzt.

Aber von Anfang an:

Mit Hilfe der Lehrunterlagen des DSB, die hervorragend von Lehrreferenten ausgearbeitet sind, ist es wirklich nicht schwer das Spiel den Schülern beizubringen. Mit Unterrichtsunterweisungen und kleinen Aufgaben werden die Teilnehmer kontinuierlich aufgebaut bis zum Bauern- bzw. Turm- und Königsdiplom.

Im Januar wurde mit Genehmigung der Schule eine Exkursion in den TUS gemacht. Beide Klassen kamen in Begleitung eines Lehrers zur Besichtigung aller Anlagen in den TUS und waren begeistert von den Hallen, dem Schachraum, den Tennisplätzen, Duschen etc. Ein bißchen Werbung muß ja sein, vor allen Dingen, da es ja vom Verein noch Brötchen und alkoholfreie Getränke gab. Aber angemeldet hat sich noch keiner. Im Januar gab Raj Bakshi an 16 Brettern eine Simultanvorstellung. Nach teilweise starker Gegenwehr gewann er alle Partien.

Dann habe ich die Prüfungen (für die die wollten, es ist ja alles freiwillig) auf den Samstag in den TUS verlegt, die nun von Werner Buchal, unserem neuen Jugendwart, und mir beaufsichtigt wurden. Durch ein Rundschreiben an die Eltern brachten ein paar Jungs sogar noch ihre Eltern mit, die dann von Ortwin und mir betreut wurden, mit dem Ergebnis, daß sich nun ein paar Jugendliche angemeldet haben. Bis zum heutigen Tage sind es vier Anmeldungen. Zum Schachunterricht am Samstag kommen stets mehr. Das sind die unsicheren Kandidaten, die noch nicht wissen ob oder nicht. Viele sind schon in Vereinen oder treiben mehrere Sportarten wie Fußball, Bowling oder wohnen einfach zu weit weg (Gerreshelm, Hassels). Es ist schwer die Jungs umzuwickeln. Aber vier von Anfangs 26 Schülern sind gut 15% und damit liege ich von allen zehn Arbeitsgemeinschaften in der Schule an der Spitze.

Das erste Jahr in der Schule geht mit Beginn der Sommerferien zu Ende, und die Schule möchte den Unterricht im kommenden Jahr gerne beibehalten. Wir müssen bis dahin entschieden haben, wer den Unterricht im kommenden Schuljahr weitermacht.

**Es muß sich einer melden!**

Wir Ihr ja alle wißt, bin ich im nächsten Jahr, wenn alle gesund bleiben, nicht mehr hier und der Neue sollte nach einer kurzen Einarbeitungszeit die Sache von Anfang an selbst gestalten. Laßt die einmalige Gelegenheit nicht verstreichen. Kinder von der Straße zu holen.

# Protokoll

über die Jahreshauptversammlung der Schachabteilung vom 07.02.1995 um 20:00 Uhr im Schachraum TUS Nord.

Es sind 24 Mitglieder anwesend.

## 1. Begrüßung der Versammlungsteilnehmer

Der 1. Vorsitzende - Ortwin Schröder - begrüßt die Anwesenden.

Zur Ehrung unserer Pokalsieger überreichte er den Schnellpokal und den Sommerpokal dem Sieger und Spielleiter Markus Westphal mit den besten Wünschen.

Den Vereinspokal gewann Clemens Bröker und den Blitzpokal hat Philipp Eitel gewonnen.

Beide waren zur Übernahme ihrer Trophäen nicht anwesend, so daß die Übergabe am nächsten Dienstag erfolgen wird.

## 2. Berichte der Vorstandsmitglieder

### a) des Abteilungsleiters

Es wurde von Ortwin Schröder das Protokoll der Jahreshauptversammlung vom Vorjahr (12.04.1994) verlesen.

Von den Anwesenden gab es hierzu keine Einwendungen.

Bei Karin Möllemann und Georg Frese bedankte er sich dafür, daß sie bereit waren, nach dem Rücktritt von Monika Mädler im Sept. 94, das Amt der Damenwartin bis zu den Neuwahlen kommissarisch weiterzuführen. Ein Dank auch an Alfred Pörzgen, der an jedem Montag in der Zeit vom 18.04. - 16.05.1994 ab 19:00 Uhr bei der 1. offenen Seniorenmeisterschaft, hier in unserem Schachraum, hervorragende Arbeit als Turnierleiter leistete.

Unserer Damen - Seniorenmeisterin 1994, Helene Pörzgen, gratulierte er herzlich.

Die Glückwünsche gingen auch an Karl-Josef Westenberger für seinen guten 3. Platz.

Zur Jugendwerbung teilte er mit, daß Alfred Pörzgen seit dem 09.09.94

Schachunterricht in der Heinrich-Heine-Gesamtschule, Graf-Recke-Str., erteilt. Er bat Alfred, unter Punkt "Verschiedenes" der Tagesordnung, näheres hierüber zu sagen.

Die sehr schlechte Zahlungsmoral des Abteilungsbeitrages von DM 5,- je Monat wurde moniert.

Bei Reiner Heck und Georg Frese bedankte er sich für die gute Organisation unserer Vereinsfahrt.

Ein Dank ging auch an die Mitglieder, die durch ihre Spendenbereitschaft dazu beigetragen haben, daß unsere Weihnachtsfeier auch in diesem Jahr wieder prima war.

Es folgte die Turnierplanung in unserem Schachraum:

1. die 2. offene Seniorenmeisterschaft
2. Dähne-Einzelpokal
3. 1. Nord-Cup 1995 in der Sporthalle

Zum Schluß bedankte sich Ortwin bei allen Vorstandskollegen für ihren Einsatz und ihre gute Vereinsarbeit. Danke auch an die Mitglieder für das dem Vorstand entgegengebrachte Vertrauen.

#### b) des Spielleiters

Markus Westphal sprach von den einzelnen Mannschaften. Er ist überzeugt, daß keine unserer Mannschaften absteigen wird. Er erläuterte die Teilnahme an diversen Turnieren. Er lobte den Ablauf der Seniorenmeisterschaft.

Unser Blitzturnier, welches einmal im Monat, jeweils Donnerstags ab 20:00 in unserem Schachraum stattfand, kann leider mangels Masse vorerst nicht mehr stattfinden. Dieses bedauert er sehr, denn es waren teilweise hervorragende Spielerinnen und Spieler dabei.

Es folgte die Bekanntgabe der Vereinsmeister:

#### Gruppe A:

1. Philipp Eitel
2. Markus Westphal
3. Karlo Dolle

#### Gruppe B:

1. Rüdiger Klein
2. Georg Lippitsch

#### Pokalsieger:

Vereinspokal	Clemens Bröker
Schnellpokal	Markus Westphal
Blitzpokal	Philipp Eitel
Friesenpokal	Ireneus Kostowski
Sommerpokal	Markus Westphal

Markus gratulierte allen Beteiligten und er bedankte sich für die gute Zusammenarbeit.

#### c) des Kassierers

Dieter Knospe bemängelt die schlechte Kassenlage, er teilte mit, daß bisher nur sehr wenige unserer Mitglieder den Abteilungsbeitrag in Höhe von DM 30,- für das Jahr 1994 bezahlt haben.

Dank einer Spende von DM 500,- war unsere Vereinsfahrt zu realisieren. Die Kosten der Weihnachtsfeier waren mit Spenden abgedeckt. Ein kleiner Überhang wird für die nächste Weihnachtsfeier übertragen. Er stellte außerdem die Frage, wie die weiteren Kosten für den Unterricht in der Heinrich-Heine-Gesamtschule gedeckt werden sollen. Bisher stand hierfür eine Spende zur Verfügung, die aber verbraucht ist.

#### d) des Jugendwartes

Ortwin Schröder bestätigte, daß trotz intensiver Einsätze, die Jugend schwer zu motivieren ist. An allen Übungstagen war nur ein Jugendlicher anwesend. Sein Vorschlag ist: Einen geeigneten Jugendwart zu gewinnen und die Trainingseinheiten auf Samstag Vormittag zu verlegen.

#### e) der Kassenprüfer

Die Kassenprüfer, Frank Jordan und Erhard Pilz, erklärten, daß alle Abrechnungen und Unterlagen einwandfrei waren, die Kasse wurde gut geführt, an der Arbeit des Kassierers gibt es nichts auszusetzen.

#### 3. Entlastung des Vorstandes

Auf Vorschlag der Kassenprüfer wurde der Vorstand einstimmig entlastet.

#### 4. Neuwahlen

Die zur Wahl anstehenden Mitglieder wurden wie folgt gewählt:

- |    |                     |  |
|----|---------------------|--|
| a) | Abteilungsleiter    | Ortwin Schröder                        |
| b) | 2. Abteilungsleiter | Wolfgang Evers                         |
| c) | Spielleiter         | Markus Westphal                        |
| d) | Kassierer           | Dieter Knospe                          |
| e) | Jugendwart          | Werner Buchal                          |
| f) | Damenwart           | Heinz-Georg Frese                      |
| g) | Materialwart        | Dr. Rolf Schäfer                       |
| h) | Kassenprüfer        | Dr. Reinhard Lösch<br>Rolf-Reiner Heck |

Die Gewählten nahmen die Wahl an.

#### 5. Anträge

Alfred Pörzgen beantragte, daß bei der Jahreshauptversammlung des TUS Nord e.V. am 08.03.1995 die Schachabteilung beantragen möge, den Satz "Bericht des Vorstandes" in "Berichte des Vorstandes" zu ergänzen.  
Dieser Antrag wurde angenommen.

#### 6. Verschiedenes

1. Schulschach - Alfred Pörzgen sprach über den Unterricht mit den Schülern der Heinrich-Heine-Gesamtschule. Er lobte den Eifer und die Begeisterung der Schüler. In unserem Schachraum absolvieren jeweils samstags von 11:00 - 13:00 Uhr ca. 14 bis 16 Schüler ihr Bauern- und Turmdiplom. Folgen wird das Königsdiplom. Einige Schüler beabsichtigen, unserem Verein beizutreten. Die Eltern der Schüler sind nicht abgeneigt, ihre Kinder samstags zum Training zu bringen.

2. Jugendarbeit - Werner Buchal ist bereit, die Jugendlichen und Schüler samstags von 11:00 bis 13:00 Uhr zu trainieren.

3. Sonderbeitrag - Die Zahlung des bei der Jahreshauptversammlung 1994 beschlossenen Abteilungsbeitrages von DM 5,- / monatlich,  
d.h. für das Jahr 1994 DM 30,- Jahresbeitrag  
und für das Jahr 1995 DM 60,- Jahresbeitrag

**wird von den Mitgliedern nicht eingehalten.**

**Nach heftiger Diskussion wurde vereinbart, den Sonderbeitrag bei den säumigen Mitgliedern schriftlich anzumahnen.**

**Da keine weiteren Wortmeldungen vorliegen, schließ der Vorsitzende die Versammlung.**

**Düsseldorf, den 08.02.1995**

**gez. Ortwin Schröder  
Abteilungsleiter**



## Der TUS - Nord wählte seinen Vorstand

Am 08. März 1995 wurde der neue Vorstand wie folgt gewählt:

1. Vorsitzender	Klaus Nuber
2. Vorsitzender	Werner Klee
1. Geschäftsführer	Edelbert Bange
2. Geschäftsführer	Manfred Dories
1. Kassierer	Dieter Knospe
2. Kassierer	Lene Bruns
Schriftführer	Jürgen Raida
Technischer Leiter	Thomas Dahms
Sportlicher Leiter	Ilja Ludenberg
Pressewart	Karl-Heinz Pütter

### Tagesordnungspunkt 4

#### Jahresbericht der Abteilungen

Der Jahresbericht für die Schachabteilung wurde vom Abteilungsleiter, Ortwin Schröder, abgegeben.

Zunächst ein Dankeschön an den Vorstand für die gute Zusammenarbeit.

Nun zu unserer Schachabteilung:

Wir haben zur Zeit etwa 50 Mitglieder, die sich größtenteils in 5 Mannschaften wiederfinden.

Es spielen:

Unsere Damenmannschaft in der Regionalliga

Unsere 1. Mannschaft in der Verbandsliga

Unsere 2. u. 3. Mannschaft in der 1. Bezirksklasse

Unsere 4. Mannschaft in der 3. Bezirksklasse

Nach dem heutigen Tabellenstand sieht es so aus, daß keine der Mannschaften absteigen wird. Mit etwas Glück kann evtl. unsere 2. Mannschaft aufsteigen.

Zur Jugendwerbung haben wir am 09.09.94 den Versuch gestartet, Schach in Schulen zu unterrichten. Bewährte Strategen unterrichten 2 x wöchentlich in der Heinrich-Heine-Gesamtschule.

Die Prüfungsdiplome werden jeden Samstag von 11:00 - 13:00 Uhr in unserem Schachraum erworben. Das heißt: Jugendtraining von 11:00 - 13:00 Uhr.

Wir hoffen, auf diese Weise unserem TUS einige Jugendliche zuführen zu können.

Es folgten die Termine zu unseren Turnieren. Siehe hierzu das Protokoll vom 07.02.1995 (Jahreshauptversammlung Schach)

gez. O. Schröder

DIE MITGLIEDSBEITRÄGE SIND FÄLLIG  
-----

Gemäß Beitragsordnung, des TUS - Nord e.V., sind die Beiträge für 1995 bis zum 31.03 1995 zu entrichten.

Wer noch nicht bezahlt hat, sollte das doch bald tun.

Wegen verbindlicher Zahlungstermine ist der TUS auf pünktlichen Eingang unserer Beiträge angewiesen.

Die Grundbeträge für die Mitgliedschaft sind :

Einzelmitglieder	DM 168,00
Mitglieder unter 18 Jahren ohne Eltern als Mitglied	DM 108,00
Ehepaare	DM 318,00
Ehepaare mit 1 Kind unter 18 Jahren	DM 426,00
Einzelmitglieder mit 1 Kind unter 18 Jahren	DM 276,00
Einzelmitglieder mit 2 oder mehr Kindern unter 18 Jahren	DM 384,00
3 oder mehr Geschwister ohne Eltern als Mitglied	DM 324,00
Passive Mitglieder	DM 60,00

Bei der Jahreshauptversammlung der Schachabteilung am 12.04.1994 wurde ein Schach - Abteilungsbeitrag eingeführt.

Wer noch nicht bezahlt hat, sollte auch das bald tun.

Die Grundbeträge für die Schach - Mitgliedschaft sind :

	Monatsbeitrag	Jahresbeitrag
Einzelmitglieder	DM 5,00	60,00
Arbeitslose	DM 2,50	30,00
Studenten ab dem 27. Lebensjahr	DM 2,50	30,00

Bei Ehegatten wird der Beitrag nur einmal erhoben.

Jugendliche, Schüler, Studenten bis zum 26. Lebensjahr zahlen keinen Abteilungsbeitrag.

Der Jahresbeitrag für 1994 beträgt DM 30,00 ( halber Jahresbeitrag )

Den Abteilungsbeitrag nimmt unser Kassierer, Dieter Knospe, entgegen.

O. Schröder

# DWZ-Liste

Name, Vorname	DWZ-Index
Eitel, Philipp	2085-07
Westphal, Markus	2043-78
Dolle, Klaus	2030-29
Engelhardt, Wolfgang	2030-05
Dolle, Karlo	2014-30
Heylen, Klaus	2002-24
Klein, Günter	1952-29
Busch, Michael	1945-43
Jordan, Frank	1901-05
Clasen, Detlef	1893-28
Bröker, Clemens	1874-27
Kuppe, Michael	1859-17
Bakshi, Raj	1808-63
Knuppertz, Gert	1791-23
Klein, Rüdiger	1789-21
Buchal, Werner	1775-19
Evers, Wolfgang	1761-43
Lösch, Reinhard, Dr.	1738-09
Vianden, Karl	1715-29
Knospe, Andreas	1711-28
Eratz, Manfred	1689-05
Montag, Gerhard	1675-22
Kostowski, Ireneus	1670-13
Lippitsch, Georg	1627-31
Westenberger, Karl-Josef	1610-10
Niemann, Horst	1600-26
Schäfer, Rolf, Dr.	1591-20
Bröker, Claudia	1590-36
Pörzgen, Alfred	1567-34
Zachrau, Klaus	1562-07
Pilz, Erhard	1525-33
Schulz, Hilmar	1465-14
Knospe, Dieter	1463-33
Budde, Eva	1429-16
Schröder, Ortwin	1358-10
Heck, Rolf-Reiner	1353-26
Mädler, Monika	1342-08
Frese, Georg	1332-05
Lammers, Heinz	1328-29
Möllemann, Karin	1304-12
Heck, Annette	1294-29
Laux, Bernward	1273-08
Brunder, Josef	1202-02
Pörzgen, Helene	1121-24
Moore, James	
Felgner, Sven	

# TUS Düsseldorf Nord e.V.

## Abt. Schach

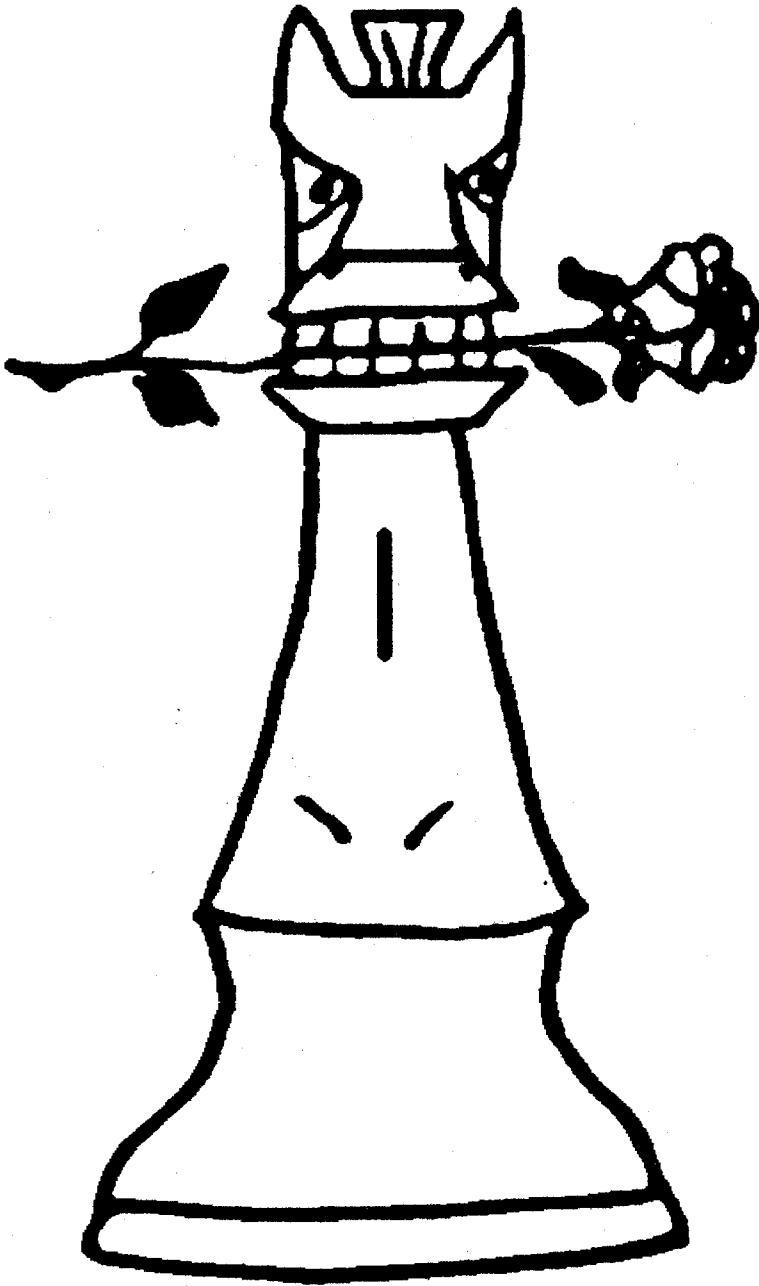

DER VORSTAND:

ABT.-VORSITZENDER  
ORTWIN SCHROEDER 42 65 94

STELLVERTR. VORS.  
WOLFGANG EVERS 37 64 21

SPIELLEITER  
MARKUS WESTPHAL 46 32 95

KASSENWART  
DIETER KNOSPE 42 50 41

JUGENDWART  
WERNER BUCHAL 62 58 28

SPIELLOKAL  
TURNERHEIM ECKENER STR. 49  
JEDEN DIENSTAG AB 20:00 UHR

FUER JUGENDLICHE:  
JEDEN SAMSTAG VON 11:00 BIS 13:00 UHR

# Nette Leute spielen Schach!!